

海剛陶磁美術館叢書 第三冊

康津青磁窯地 地表調查報告書 第二卷

康津青磁窯地分布 地籍圖・地形圖

1992

海剛陶磁美術館
全羅南道・康津郡

海剛陶磁美術館叢書 第三冊

康津青磁窯址 地表調查報告書 第二卷

康津青磁窯址分布 地籍圖・地形圖

1992

海剛陶磁美術館
全羅南道・康津郡

目 次

I. 序	3
II. 例 言	4
1. 康津 青磁窯址의 略歷	4
2. 調査 經過	5
3. 地籍圖·地形圖의 作成에 關하여	6
III. 康津 青磁窯址 分布·現況	9
1. 青磁窯址의 位置	10
2. 青磁窯址 現況表	12
IV. 青磁窯址 分布 地籍圖·地形圖	27
1 圖-龍雲里 [垆地·田畝] 地籍圖第十二號·地形圖	29
2 圖-龍雲里 [垆地·田畝] 地籍圖第十三號·地形圖	30
3 圖-龍雲里 [垆地·田畝] 地籍圖第十七號·地形圖	31
4 圖-龍雲里 [垆地·田畝] 地籍圖第十九號·地形圖	32
5 圖-龍雲里 [垆地·田畝] 地籍圖第二十二號·地形圖	33
6 圖-龍雲里 [垆地·田畝] 地籍圖第二十三號·地形圖	34
7 圖-龍雲里 [垆地·田畝] 地籍圖第二十五號·地形圖	35
8 圖-龍雲里 [垆地·田畝] 地籍圖第二十六號·地形圖	36
9 圖-龍雲里 [林野] 地籍圖第九, 十號·地形圖	37
10 圖-龍雲里 [林野] 地籍圖第十, 十一號·地形圖	38
11 圖-龍雲里 [林野] 地籍圖第十四號·地形圖	39
12 圖-龍雲里 [林野] 地籍圖第十四, 十五號·地形圖	40
13 圖-桂栗里 [垆地·田畝] 地籍圖第三號·地形圖	41
14 圖-桂栗里 [垆地·田畝] 地籍圖第四號·地形圖	42
15 圖-桂栗里 [垆地·田畝] 地籍圖第五號·地形圖	43
16 圖-桂栗里 [垆地·田畝] 地籍圖第六號·地形圖	44
17 圖-桂栗里 [垆地·田畝] 地籍圖第八號·地形圖	45
18 圖-桂栗里 [垆地·田畝] 地籍圖第九號·地形圖	46
19 圖-桂栗里 [垆地·田畝] 地籍圖第十三號·地形圖	47
20 圖-桂栗里 [垆地·田畝] 地籍圖第十四號·地形圖	48
21 圖-桂栗里 [垆地·田畝] 地籍圖第十六號·地形圖	49
22 圖-桂栗里 [垆地·田畝] 地籍圖第十七號·地形圖	50
23 圖-桂栗里 [垆地·田畝] 地籍圖第十八號·地形圖	51
24 圖-桂栗里 [林野] 地籍圖第四, 五號·地形圖	52
25 圖-桂栗里 [林野] 地籍圖第八號·地形圖	53

26 圖—沙堂里 [垡地·田畝] 地籍圖第一號·地形圖	54
27 圖—沙堂里 [垡地·田畝] 地籍圖第二號·地形圖	55
28 圖—沙堂里 [垡地·田畝] 地籍圖第三號·地形圖	56
29 圖—沙堂里 [垡地·田畝] 地籍圖第四號·地形圖	57
30 圖—沙堂里 [垡地·田畝] 地籍圖第五號·地形圖	58
31 圖—沙堂里 [垡地·田畝] 地籍圖第六號·地形圖	59
32 圖—沙堂里 [垡地·田畝] 地籍圖第七號·地形圖	60
33 圖—沙堂里 [垡地·田畝] 地籍圖第十一號·地形圖	61
34 圖—沙堂里 [垡地·田畝] 地籍圖第十四號·地形圖	62
35 圖—沙堂里 [林野] 地籍圖第一號·地形圖	63
36 圖—水洞里 [垡地·田畝] 地籍圖第九號·地形圖	64
37 圖—水洞里 [垡地·田畝] 地籍圖第十號·地形圖	65
38 圖—水洞里 [垡地·田畝] 地籍圖第十六號·地形圖	66
39 圖—水洞里 [垡地·田畝] 地籍圖第十七號·地形圖	67
40 圖—三興里 [垡地·田畝] 地籍圖第四號·地形圖	68
41 圖—三興里 [垡地·田畝] 地籍圖第八號·地形圖	69
42 圖—三興里 [林野] 地籍圖第九號·地形圖	70
V. 康津 青磁窯址 近景 圖版	71

I. 序

康津青磁窯址地表調查團 責任調查委員 崔 健
海剛陶磁美術館 學藝研究室長

康津郡은 우리나라 靑磁文化의 始原地이며 靑磁文化를 主導하였던 生産遺跡址가 있는 곳으로 이미 그 이름이 널리 알려져 왔다. 그 원인은 康津地域에 위치하는 靑磁窯址가 全國에 分布하는 窯址의 7割 이상이 넘는다는 數的인 점과 함께 이 地域의 靑磁가 다른 地域의 것에 비하여 質的, 技術的, 또는 造形的으로 뛰어나다는 점에 있는 것이다. 특히 康津地域의 靑磁窯址들이 文化遺跡으로서의 위치나 韓國陶磁史研究에서 중심적 위치로서 관심을 끄는 원인은 이곳의 窯址들이 처음 靑磁를 만들었던 때부터 시작하여 靑磁의 洗鍊期, 絶頂期, 그리고 靑磁가 多量生産되어 一般化 되고 朝鮮時代初期에 粉靑沙器와 白磁로 轉換되기까지의 모든 類型의 靑磁를 만들었던 窯址로 밝혀져 있기 때문이다.

康津窯址에 대한 研究調査는 1920年代부터 꾸준히 진행되어 왔다. 그간에 많은 國內外 研究者들이 깊은 관심과 애정으로 이루어 놓은 成果를 바탕으로 우리 海剛陶磁美術館調查團은 1991年 8월부터 1992年 2월까지 6個月에 걸친 調査結果를 綜合하게 되었다.

本 報告書 [康津靑磁窯址地表調査報告書 第Ⅱ卷: 康津靑磁窯址分布 地籍圖·地形圖]는 靑磁의 生産遺跡인 窯址의 位置와 地籍, 地番을 중심으로 하여 編輯製作된 것이다. 여기서는 史蹟으로 지정되지 않은 窯址까지 포함하여 精密한 地表調査結果 確定된 窯址區域을 地籍圖에 登載하고 實測이 필요한 窯址區域의 경우 測量한 결과를 함께 登載하였다.

앞으로 窯址區域의 保存과 管理에 이 報告書의 資料가 활용되기를 기대한다.

1. 本書는 康津郡 大口面, 七良面에 分布하는 遺跡址 중에서 統一新羅時代後期부터 高麗時代末期까지 靑磁를 製作하였던 窯址(生産遺跡址)에 관한 地表調査 報告書 二冊 중 第2卷[康津靑磁窯址分布 地籍圖·地形圖]이다.
 - * 二冊 중 第1卷은 [康津靑磁窯址 地表調査報告書]로 188個所 窯址에서 地表 採集한 靑磁와 관련된 遺物의 分析, 屬性, 實測圖面, 寫真圖版을 실었으며, 第2卷의 地籍圖와 地形圖는 第1卷의 調査結果를 基礎 資料로 하여 分布圖를 作成하고 地籍圖에 登載한 것이다.*
 2. 本書의 作成을 위한 現場 地表調査와 遺物, 遺跡의 基礎資料는 海剛陶磁美術館 康津靑磁窯址地表調査團이 하였고, 原稿 作成과 編輯 및 出版에는 아래 사람이 각각 담당하였다.
 - 責任 編輯者: 崔 健(海剛陶磁美術館 學藝研究室長 陶磁史專攻)
 - 靑磁窯址 分布圖 作成: 李鍾玟(海剛陶磁美術館 學藝研究士 陶磁史專攻) 張東哲(弘益大學校大學院 美術史學科 陶磁史專攻) 田勝昌(弘益大學校大學院 美術史學科 陶磁史專攻) 柳在完(景園大學校 美術大學)
 - 地籍圖, 地番調査: 韓盛旭(海剛陶磁美術館 學藝研究士 陶磁史專攻)
 - 地籍圖, 地形圖 作成: 韓盛旭, 張東哲, 田勝昌, 柳在完
 - 測量, 地籍圖 作成: 大韓地籍公社 康津郡出張所
 - 遺跡址(窯址) 寫真撮影: 張東哲, 田勝昌, 柳在完.
 - 資料 整理: 尹美淨(弘益大學校大學院 美術史學科 陶磁史專攻) 李愛玲(梨花大學校大學院 美術史學科 陶磁史專攻)
3. 本書에 사용된 地圖와 公文書는 아래와 같다.
 - 地形圖: 國立地理院 1987年 修正本(1/50,000, 1/5,000)
 - 地籍圖, 土地臺帳, 地番別調査: 康津郡廳所藏本. 康津郡大口面所藏本, 康津郡七良面所藏本.
 4. 本書의 基礎 資料로 現場踏査 및 地番確認을 위하여 康津靑磁事業所 研究室長 李龍熙氏의 도움을 얻었다.

II. 例 言

1. 康津 靑磁窯址의 略歷

康津郡의 靑磁窯址에 관한 記錄은 1910년대 이전의 [高麗史], [朝鮮王朝實錄], 각종 地理誌 및 文集類에서 찾아 볼 수 없다.

다만 지역에 관한 기록으로 [世宗實錄地理誌]와 [新增東國輿地勝覽]에 보이는 「大谷所, 大口所, 七良所」가 高麗時代 행정단위인 「鄉, 所, 部曲」의 所로서 特産物을 製作하였던 곳으로 추정하고 각 所가 靑磁를 生産하고 貢納하였을 것으로 보는 견해가 있다. 그러나 이들 기록에서 가리키는 康津地域에 所의 역할이 靑磁를 生産하였던 所라는 근거는 아직도 미약한 형편이다.

李齊賢(1287-1367)의 [益齋亂藁] 小樂府에는 濟州島를 읊은 詩 중에 「一, 滿載靑瓷兼白米, 一」라 있고, 그의 註解에는 「耽羅地狹民貧, 往時全羅之貢, 販磁器稻米者, 一」라 하여 全羅道の 商人이 쌀과 靑磁로 추측되는 磁器를 濟州島에 가져 갔던 사실을 기록하고 있다. 「康津」은 「耽津」으로서 濟州島로부터 內陸으로 이르는 關門이었기 때문에 康津郡에서 제작된 靑磁가 商品으로 流通되었다고 추측할 수는 있겠다.

康津郡 靑磁窯址에 관한 최초의 記述인 1916년 [京城日報]의 記事에 의하면, 1913년 봄 大口面 주재소원인 中島義軍이 窯址를 발견하여 보고 한 후, 1914년 李王職博物館職員 末松態彦이 現地調査하였고, 1916년 당시 朝鮮總督이 방문하였다고 한다. 이어서 1925년 陶磁器研究者 中尾萬三의 現地調査가 실시되고, 1928년 朝鮮總督府博物館 野守健, 小川敬吉은 地表調査 후 靑磁窯址分布圖를 작성하였다. 뒤이어 野守健 등이 調査報告한 100여개 窯址의 分布圖를 기초로 하여 「朝鮮實物古蹟名勝天然記念物保存令」에 의해 1939년 10월 18일 古蹟 第107號로 指定되었다.

大韓民國 政府에서는 1959년부터 國立中央博物館과 關係學者들이 調査한 資料를 바탕으로 1963년 1월 21일 文教部 告示에 의해 國家史蹟 第68號로 指定하고 康津郡 大口面に 靑磁窯址 100여개소 180,000坪을 區劃·保存하여 왔다.

1963년부터는 窯址調査에 대한 관심이 집중되며 國立中央博物館을 중심으로 全國에 重要窯址가 調査되기 시작하였다. 1963년 全南 光州市 忠孝洞靑粉沙器窯址의 堆積層이 調査되었

고([美術資料]7, 1963), 1964년 京畿道 廣州郡 道馬里 朝鮮白磁窯址([考古美術] 58, 1965), 1965년 仁川 景西洞 靑靑磁窯址 發掘調査([考古美術] 71, 1966/[仁川 景西洞 靑靑磁窯址], 國立中央博物館刊, 1990), 1966년 全北 扶安郡 柳川里 靑磁窯址 發掘調査([美術資料] 11, 1966) 등이 진행되고 있었다.

康津窯址는 國內 最大規模의 靑磁生産遺跡址로 일찍부터 學界의 주목을 받아 오고 있었으나, 본격적인 調査의 계기가 된 것은 1964년 大口面 沙堂里 117番地(沙堂里第7號窯址와 第28號窯址사이, 李龍熙氏宅)에서 國立中央博物館 故 崔淳雨先生과 鄭良謨先生에 의해 靑磁蓋瓦가 발견되고부터이다(崔淳雨, 「康津 沙堂里窯址出土 靑磁瓦」, [美術資料]9, 1964). 1964년 이후 매년 6차에 걸쳐 沙堂里 117番地一帶가 調査되었고 1973, 74, 77년에는 沙堂里第7號窯址(沙堂里107번지)에서 靑磁製作施設과 靑磁를 굽던 가마[登窯]가 發掘調査 되었다(金得豐, 「제9차 康津 고려청자요지 발굴조사」, [박물관신문] 제78호, 1978. 2. 1).

이어서 1954년 이후 國立中央博物館에서 調査하여 새롭게 發見된 窯址 53개소를 추가한 153개소의 分布圖를 작성하고 康津의 靑磁를 중심으로 하는 論文을 발표하였다(鄭良謨, 「高麗陶磁의 窯址와 出土品」, [世界陶磁全集](小學館, 1978)). 1982년에는 당시 國立中央博物館 館長 故 崔淳雨先生에 의해 [韓國靑磁陶窯址] (韓國精神文化研究院刊)가 간행되어 우리나라 靑磁窯址의 분포와 함께 康津靑磁窯址 153개소에 대한 심층적 분석과 소개가 되었다. 이렇게 崔淳雨, 鄭良謨先生을 중심으로 調査되어 왔던 康津의 靑磁窯址에 대한 成果는 1964년부터 調査團의 일원이었던 現地の 研究者 李龍熙氏의 꾸준한 노력에 힘입은 바 크다.

1979년부터 堂前貯水池 공사에 따른 水沒地域에 위치하는 靑磁窯址가 發掘調査되기 시작하였다. 3년간 진행된 發掘에서 4기의 가마가 調査되었고 그중 1기는 國立光州博物館에 復元展示되고 있으며 1기는 康津靑磁事業所에 保存되고 있다(金得豐, 「康津高麗靑磁窯址發掘調査」, [博物館新聞] 第109號, 1980)·(金得豐·尹龍二, 「康津龍雲里高麗靑磁窯址發掘報告」, [月刊文化財] 81-9, 1981). 海陽陶磁美術館에서는 康津郡의 요청으로 靑磁窯址에 대한 精密調査를 착수하여(1991년 8월 12일) 기존에 先學의 成果를 기초로 하여 本 報告書를 作成한 다(1992년 2월).

2. 調査 經過

우리 海剛陶磁美術館이 康津郡으로부터 靑磁窯址地表調査計劃에 관한 자료요청을 받고 구체적인 의견을 교환하기 시작한 때는 '91년 3월이었다. 康津郡은 이미 오래 전부터 郡内に 있는 靑磁窯址의 중요성을 깊이 인식하고 窯址의 보존과 傳統文化의 研究·教育에 관심을 기울여 왔다. 특히 '89년과 '90년에 있었던 康津文化심포지움, 康津靑磁文化심포지움은 郡民의 공감을 불러일으키고 동시에 靑磁文化의 중심지인 康津郡이 해야 할 역할을 재인식하게하는 결과를 낳았다. 그리고 가장 시급하면서 모든 것의 기초가 되는 첫번째 작업이 靑磁窯址에 대한 精密調査라는 데에 의견이 모아졌으며 報告者도 양 심포지움에 참가하여 地表面調査에 관한 나름의 소견을 밝힌 바 있다.

康津郡이 우리 美術館에 地表面調査를 의뢰한 때는 '91년 7월 달로 酷暑期였다. 夏節期는 地表面調査에 부적합한 節期이지만 郡의 靑磁窯址關聯事業計劃에 의한 시간적 제약으로 '92년 2월까지 調査를 종결시켜야만 하는 부담을 지게 되어 있었다. 調査着手부터 報告書 原稿 作成까지 불과 6개월이 채 못되는 짧은 기간 동안 康津郡에 분포하는 200여지역의 窯址를 密度 있게 調査한다는 것은 처음부터 무리한 일로 생각되었다. 그러나 우리 美術館의 적극적인 배려와 國立中央博物館 學藝研究室長 鄭良謨先生의 격려, 그리고 韓國陶磁史研究會員 여러분들의 관심을 調査에 일하게 하는 힘이 되어 주었다. 주어진 기간안에 調査를 종결짓기 위해서는 專門人力의 참여가 전제되어야만 했다. 地表面調査에서 報告書 作成까지의 기간 동안 現場調査가 반 이상을 차지하여야 하는 특성 때문에 康津郡내에서 약 4개월동안 상주할 여건을 갖춘 專門人만이 효과적인 조사를 할 수 있게 되어 있었다. 또한 조사 대상이 靑磁의 生産遺跡址로서 그 성격상 美術史學의 지식을 갖춘 陶磁史 專門人과 함께 生産技術을 파악할 수 있는 陶磁工藝의 實技 專門人이 참여하는 이상적인 調査團構成이 요구되었다.

우리는 우리 美術館의 學藝室 職員 모두와 각 大學大學院 美術史學科 修了生중 陶磁史를 전공하는 專門人 그리고 陶磁工藝를 전공하는 專門人들의 책임감있는 참여로 6개월 기한의 調査團을 構成하였다. 그 과정에서 梨花大學校博物館과 弘益大學校大學院 美術史學科, 檀國大學校大學院·誠信女大大學院·牧園大學校·景園大學校 美術科 및 陶磁工藝科의 도움을 얻었다.

調査團 構成: **陶磁史** 責任調査委員 崔健(海剛陶磁美術館)
 調査員 李鍾玟(海剛陶磁美術館)
 韓盛旭(海剛陶磁美術館)
 張東哲(弘益大學校大學院修了)
 全英歌(弘益大學校大學院修了)
 田勝昌(弘益大學校大學院修了)

尹美淨(弘益大學校大學院修了)
 李愛玲(梨花大學校大學院修了)

陶磁工藝 調査員 崔貞熙(梨花大學校大學院卒業)
 姜洙浩(檀國大學校大學院修了)
 黃恩惠(誠信大學校大學院修了)
 羅永泰(牧園大學校卒業)
 柳在完(景園大學校在學)

위 調査團員 외에 初期調査過程에서 木浦大學校 史學科의 적극적인 支援을 받았다. 博物館研究員 李順玉 史學科生 朴光守, 安哉結, 그리고 고고인류학과 金眞 등의 헌신적인 도움으로 現場調査에 익숙치 않은 우리 調査團員이 빠른 시간안에 적응할 수 있었음을 밝혀둔다.

調査는 5段階로 區分하여 進行하였다.

- 第1段階-內容: 調査準備, 文獻資料 및 調査裝備, 調査團 構成
 期間: 1991년 8월 1일~8월 11일
 場所: 海剛陶磁美術館
 調査員: 崔健, 李鍾玟, 韓盛旭.
- 第2段階-內容: 現場調査를 위한 豫備地表面調査, 調査團 事務室 및 團員宿所 準備
 期間: 1991년 8월 12일~8월 23일
 場所: 康津郡 靑磁窯址 現場
 調査員: 崔健, 李鍾玟, 韓盛旭, 張東哲, 羅永泰, 全英歌, 李順玉, 尹美淨, 田勝昌, 柳在完, 朴光守, 金眞.
- 第3段階-內容: 地表面調査, 遺物採集, 洗滌, 番號附與, 分類, 實測圖, 寫眞撮影
 期間: 1991년 8월 24일~11월 30일
 場所: 康津郡 靑磁窯址 現場
 調査員: 崔健, 李鍾玟, 韓盛旭, 張東哲, 姜洙浩, 羅永泰, 全英歌, 崔貞熙, 尹美淨, 田勝昌, 黃恩惠, 李愛玲, 柳在完.
- 第4段階-內容: 地籍圖 作成, 窯址 寫眞撮影, 指導委員會 準備.
 期間: 1991년 12월 1일~12월 14일
 場所: 康津郡 靑磁窯址 現場
 調査員: 崔健, 李鍾玟, 韓盛旭, 張東哲, 田勝昌, 柳在完.
- 第5段階-內容: 綜合整理, 遺物寫眞撮影, 地籍圖 測量, 原稿作成, 編輯, 出版
 期間: 1991년 12월 15일~1992년 2월 20일
 場所: 康津郡 靑磁窯址 現場, 海剛陶磁美術館
 調査員: 崔健, 李鍾玟, 韓盛旭, 張東哲, 崔貞熙, 尹美淨, 田勝昌, 李愛玲, 柳在完.

調査가 진행되는 과정에 本 調査의 指導委員인 國立中央博物館 學藝研究室長 鄭良諤先生的 꾸준한 指導로 효과적인 調査와 整理가 가능했다.

指導委員會議는 現場地表調査가 마무리된 1991년 12월 13일에 갖었다.

○ 指導委員會議

日時: 1991年 12月 13日 午前 10:30

場所: 康津靑磁事業所內 海剛陶磁美術館地表調査團事務室

會議參席者: 指導委員 秦弘燮(東亞大學校·文化財委員)
金元龍(翰林大學校·文化財委員)
鄭良諤(國立中央博物館學藝研究室長)
池健吉(國立光州博物館長)

調査委員 姜敬淑(忠北大學校)
俞亨植(國立全州博物館學藝研究室長)
李海溶(木浦大學校)
尹龍二(圓光大學校)
羅善華(梨花大學校博物館)
金載悅(湖巖美術館學藝研究室長)
李龍熙(康津靑磁事業所研究室長)

報告者一 責任調査委員 崔健

○指導委員會議 報告資料와 會議內容은 本 報告書 第1卷에 掲載하였다.

3. 地籍圖·地形圖의 作成에 關하여

○ 目的-기존에 조사된 報告書의 내용은 窯址의 分布圖(1:25000)와 간단한 위치 설명으로 끝났기 때문에 정확한 地籍과 함께 窯址의 區域을 區劃하기 위한 資料로 사용하기에는 부족분했다. 本 報告書에서는 精密한 地表調査를 거친 후 窯址區域을 確定하고 地籍圖에 登載하여 앞으로 靑磁窯址의 保存과 管理에 基準이 되도록 하였다.

위의 目的을 위하여 우선 窯址區域의 區劃이 本 報告書의 중심이 된다. 따라서 기존에 發掘調査된 康津 窯址에 대한 事例와 他地域 窯址發掘의 事例를 참고 하였다.

事例1) 遺跡狀況-1972~74년 沙堂里第7號窯址 發掘調査: 이 調査는 1964년부터 진행된 沙堂里 117番地 所在의 遺物堆積層 發掘調査에 이은 調査로서 第7號窯址區域의 田과 인접한 丘陵의 傾斜地(傾斜角度 약30°)에서 進行되었다. 地表的 耕作層을 除去하자 곧 遺物이 密集한 堆積層이 나타나고 窯는 傾斜地面의 地下 1.5~3.5m地點에서 發見되었다.

檢 討-이 구역의 田은 오랜 세월 耕作되어 왔지만 耕作層 아래 地下의 堆積層과 遺物은 거의 損傷을 입지 않았고, 田과 인접한 丘陵의 傾斜面도 舊地形에서 變更改지 않았던 것으로 나타났다.

事例2) 遺跡狀況-1980~82년 現在 貯水池에 水沒되어 있는 龍雲里第10號窯址發掘調査에서 窯址區域은 河川에 인접한 田(297-1, 297-2)으로 平面을 유지하고 있으며 國民學校校舍가 옆에 위치하고 있었다. 당시 이 區域에는 遺物이 散布하고 있어서 窯址임은 확인할 수 있었으나 窯와 관련된 遺構의 存在與否는 懷疑的이었다. 그러나 發掘調査 과정에서 4基의 가마(窯)와 堆積層이 地下 3m에 이르기까지 密集되어 發見되었다.

檢 討-이 調査에서 오랫동안 耕作하여 平地化된 區域이라고 해도 地下의 遺構는 損傷을 입지 않고 保存狀態가 良好하다는 점이 확인되었다. 또 發掘區域은 약 400여평에 이르는 田이었지만 그 안에 넓게 遺物이 密集되어 있어서 地表調査에서 遺物散布地로 확인된 區域은 保存되어야 할 것이다.

事例3) 遺跡狀況-康津靑磁事業所에 의해 이미 확인된 例로서, 龍雲里第15號窯址는 史蹟指定에는 누락되어 있었으나 現在 住宅이 자리한 窪地 뒷편 山麓의 傾斜面에서 窯壁의 斷面이 확인되고 있다.

檢 討-上記 窪地와 인접한 林野는 窯址區域에 포함되는 것으로서 本 調査에서 平地와 인접한 傾斜地를 窯址區域에 포함시키는 근거가

되었다.

事例4) 遺跡狀況—京畿道 龍仁郡에서 發掘調査된 高麗時代白磁窯址의 경우 遺物の 堆積層이 작은 丘陵을 形成하며 약2,000평의 넓이로 密集되어 있다.

檢 討—康津 地域의 窯址도 林野地域의 경우 대단위의 遺物堆積層을 形成하고 있다. 이렇게 窯址區域이 확인되는 경우 범위를 넓게 區劃할 필요가 있었다.

이상과 같은 事例를 考慮하면서 現場調査의 資料를 토대로 아래와 같은 窯址區域 設定基準를 定하였다.

基準1) 林野의 경우:(事例4 參照)

林野地域은 대부분 傾斜地이며 遺物の 堆積層을 形成하고 있다. 窯址區域에 따라 다소의 차이는 있지만 遺物散布地의 範圍는 약5,000㎡로 區劃하였고 遺物密集地의 範圍는 약500㎡로 區劃하였다.

林野의 경우 地籍圖에 정확한 登載를 위하여 「大韓地籍公社 康津支社」에 測量을 의뢰했고 그 결과를 地籍圖에 登載하였다.

基準2) 林野와 田畝를 포함하는 경우:(事例1 參照)

기준에 窯址區域으로 指定된 區域에는 田畝만 포함시키고 있으며 인접한 林野는 누락되어 있다. 그러나 事例1)의 경우와 같이 平地(田畝)에 인접한 傾斜地(林野地域인 山麓이나 丘陵地)에 窯의 遺構가 存在할 가능성이 더 높다. 이러한 예를 고려하여 田畝와 함께 林野의 일부를 포함시켰으며 遺物散布地의 範圍는 약 2,500㎡으로, 密集地는 약300㎡으로 區劃하였다.

田畝의 경우 地籍 登載를 정확하게 할 수 있으므로

田畝圖에 林野區域을 포함시켰다.

基準3) 垵地와 田畝, 垵地와 林野의 경우:(事例3 參照)

基準 2와 같다.

事例4) 田畝의 경우(事例2 參照)

기준에 窯址區域으로 區劃되어 있는 田畝 외에 인접한 田畝에서도 遺物이 확인되고 있다. 이 경우 中心地域인 遺物密集地를 설정하고 주변에 遺物散布地를 포함시켰다. 遺物密集地는 약300㎡, 散布地는 약2,500㎡으로 區劃하였다.

이상과 같은 基準에 의해 地籍圖에 登載하였으나 本 調査圖이 실시한 地表調査로서 완벽한 窯址區域을 설정하기란 쉬운 일이 아니다. 地下에 埋藏되어 있는 遺物の 상층을 發掘調査를 통하지 않고 地表調査로 추정한다는 것은 지극히 어려운 일이기 때문이다. 따라서 불가피하게 窯址區域의 範圍를 設定하는데 기준에 發掘調査되었던 事例를 고려하여 康津窯址의 설정에 맞추도록 하였다.

○地籍圖에 登載된 內容과 符號는 아래와 같다.

- 1) 實線圓圈—遺物の 密集地를 가르키며 遺構와 堆積層이 확인된 區域을 表示한다.
- 2) 點線圓圈—遺物の 散布地를 가르키며 遺構와 堆積層이 埋藏되어 있을 가능성이 높은 區域을 表示한다.
- 3) 英文符號—龍雲里는 Y, 桂栗里는 K, 沙堂里는 S, 水洞里는 D, 三興里는 H로 表記한다.
(例: 'FY-09'는 「龍雲里第9號窯址」를 뜻한다.)

Ⅲ. 康津 青磁窯址 分布・現況

1. 青磁窯址의 位置

〈圖 1〉 康津青磁窯址의 位置

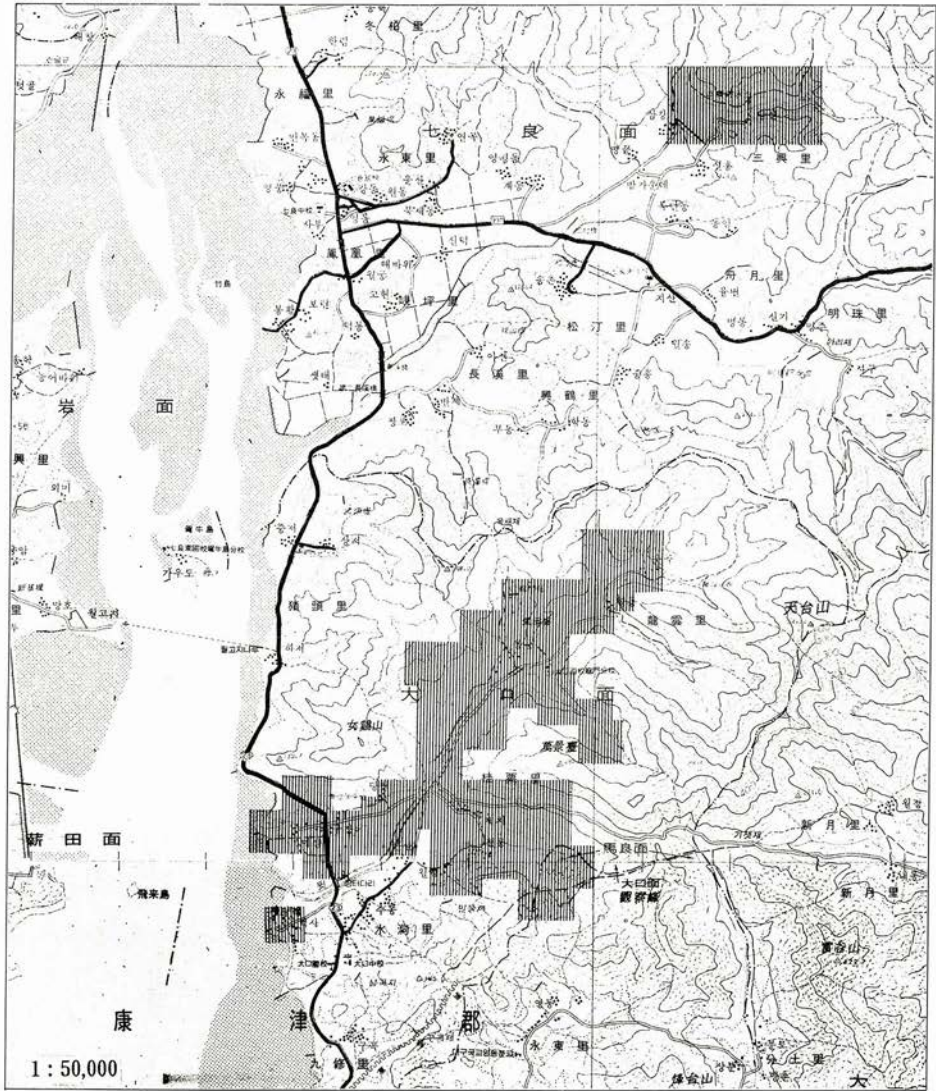

○ 窯址의 位置

調査된 青磁窯址들은 行政區域으로 全羅南道 康津郡 大口面 龍雲里, 桂栗里, 沙堂里, 水洞里와 七良面 三興里에 각각 위치하고 있다.

大口面 窯址는 天台山으로부터 向北西하다가 다시 向南西하여 女鷄山(312m)에 이르는 半圓狀 枝脈의 南·東南 山麓과,

天台山에서 向南西하면서 觀察峯(389m)을 지나 向西하여 康津灣 海岸에 이르기까지에 北西 山麓에 주로 위치하고 있으며, 그 사이를 天台山에서 發源하여 南西流하는 소규모 河川인 뒷내[大口川]이 흐르고 있다.

七良面窯址는 七良川의 上流 溪谷地에 위치하며 現 三興貯水池 주변을 따라 분포하고 있다.

〔圖 2〕青磁窯址 分布圖

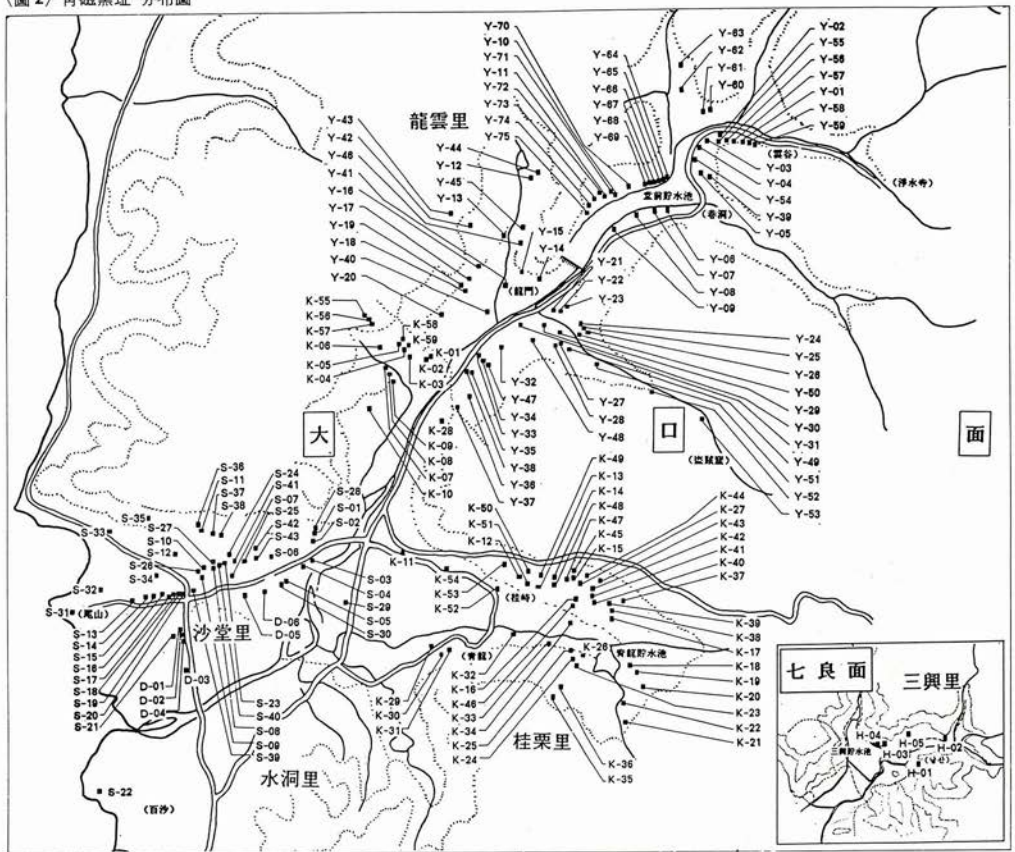

〔表 A〕康津郡 青磁窯址 調査現況

面・里	1963再指定	1979調査	1982調査	1989調査	1989調査	1992調査	里別窯址數 (1992)
大口面	指39個所	指39個所	指39個所	指39個所	指39個所	指39個所	合計 75個所
龍雲里	-	新26個所	新24個所	新24個所	新41個所	新36個所	
大口面	指28個所	-	指22個所	指28個所	指28個所	指28個所	合計 59個所
桂栗里	-	新12個所	新12個所	新17個所	新31個所	新31個所	
大口面	指30個所	指30個所	指30個所	指30個所	指30個所	指30個所	合計 43個所
沙堂里	-	新10個所	新10個所	新10個所	新17個所	新13個所	
大口面	指3個所	指3個所	指3個所	指3個所	指3個所	指3個所	合計 6個所
水洞里	-	新5個所	新2個所	新2個所	新5個所	新3個所	
七良面 (5個所)	-	-	4個所	4個所	-	5個所	合計 5個所
三興里	-	-	4個所	4個所	-	5個所	
計	100個所	153個所	146個所	152個所	180個所	188個所	總計 188個所

(「指」-1963年 史蹟指定된 窯址, 「新」-指定 이후 發見된 窯址)

○「1963再指定」-1928年 朝鮮總督府博物館에서 調査한 資料를 基礎로 하여 1939년 10月 18日 古蹟第 107號로 指定된 이후, 大韓民國 政府가 1963年 1月

21日 文教部 告示를 통하여 國家史蹟제68號로 再指定한 窯址를 뜻한다.

*文獻: 野守健, 「高麗陶磁の研究」 清閑舍, 1944

○「1979調査」-1959년부터 國立中央博物館 崔淳用, 鄭良謨 兩氏에 의해 調査된 窯址로서 國家史蹟第68號로 指定되었던 窯址를 포함하여 新發見 窯址를 뜻한다.

*文獻: 鄭良謨, 「高麗陶磁의 窯址와 出土品」, 『世界陶磁全集』 18, 高麗, 小學館, 1978; 「高麗陶磁의 窯址와 出土品」, 『韓國의 美』 4, 青龍, 中央日報, 1986

○「1982調査」-國立中央博物館에서 調査된 指定窯址, 新發見窯址의 分布圖와 特徵 및 資料圖版이 실린 報告書의 窯址를 뜻한다.

*文獻: 崔淳用, 「韓國青磁陶窯址」 韓國精神文化研究院, 1982

○「1989調査」-木浦大學博物館이 康津郡의 支援으로 文化遺跡址를 地表調査한 結果報告書에 게재된 「陶窯址」 중 青磁窯址를 뜻한다.

*文獻: 尹龍二, 「康津郡의 文化遺跡」, 木浦大學博物館, 1989

○「1989調査」-康津青磁再現推進委員會에서 遺跡를 保護하고 青磁窯址에 관련 資料를 수집하기 위하여 現場을 地表調査한 내용으로 指定窯址와 1979년 國立中央博物館에서 새로 발견한 窯址에 新窯址를 추가하여 발표한 內容을 뜻한다.

*文獻: 康津郡 編著, 「高麗 青磁文化의 發祥지」, 『자랑스러운 康津』, 康津郡, 1989

○「1992調査」-海州陶磁美術館 康津青磁窯址地表調査團이 1991年 8月부터 1992年 2月까지 調査한 窯址로서 본 報告書의 調査內容과 같다.

2. 靑磁窯址 現況表

* 登載 基準 :

○ 窯址의 固有番號 附與-窯址의 固有番號는 1963년 史蹟指定 當時의 100個所는 그대로 繼承하고 新發見窯址는 地域과 現場의 地形 與件을 考慮하여 指定番號 다음에 番號를 차례로 附與하였다.

例: 龍雲里第39號窯址(指定 當時의 番號)

「龍雲里第40號窯址(新發見 窯址에 附與된 固有番號)」

○ 「指定」, 「未指定」의 意味- 「指定」은 1963년 國家史蹟第68號로 指定된 窯址를 뜻하며 「未指定」은 1963년 이후 發見된 窯址로서 史蹟指定은 되어 있지 않으나 앞으로 史蹟으로 指定하여 保護, 管理가 필요한 窯址를 구분하는 뜻이다.

○ 遺蹟(窯址)의 特徵은 本 報告書에서는 略述한다. 상세한 내용은 本 報告書 第一卷을 參考한다.

○ 窯址가 위치하는 地番의 앞에 「·」表示는 史蹟으로 指定된 區域의 地番임을 의미한다. 단, 指定되지 않은 窯址區域의 地番에 「·」表示는 指定窯址의 區域에 重複되어 있는 窯址區域임을 뜻한다.

○ 遺蹟의 地番別圖書의 登載는 郡, 面 所藏의 地籍圖, 土地臺帳, 地番別圖書에 의했고 각 文書의 記載 內容이 다른 경우에는 地籍圖에 記載된 內容을 基準으로 하였다.

○ 遺蹟으로 調査된 區域의 地番은 遺物密集地를 중심으로 하여 登載하였으나 遺物散布地도 保存의 필요성이 要望되는 경우 함께 登載하였다.

○ 史蹟指定된 區域의 地番은 指定當時(1963年)의 地番에서 分割登記되거나 耕地整理過程에서 閉鎖된 경우도 있다. 分割登記로 登錄變更된 地番은 新地番으로 登載하였고 閉鎖된 地番은 地籍圖에 記載된 地番을 登載하였다.

例: 龍雲里 187番地(指定當時地番)-龍雲里 187-1地番(現番地)

○ 面積의 單位는 「㎡」이다.

○ 所有者는 個人은 姓名을 記載하였고, 國有地는 「國有」, 康津郡有地는 「강진군」, 康津農地改良組合 所有地는 「군농조」로 表示하였다.

○ 「備考」項目에 記載된 內容에서 「一保存」은 窯址區域의 文化遺蹟으로서의 가치와 學術的 중요성이 認定되는 區域으로 保存해야 할 곳의 表示이다. 「一部流失」, 「流失」은 耕作과 開墾 및 耕地整理課程에서 破壞된 窯址區域을 表示하기 위한 것이다.

○ 「圖面」項目에 記載된 數字는 本 報告書 「第四章.靑磁窯址 分布地籍圖·地形圖의 圖面順番이다.

(表B) 靑磁窯址 現況表

區分 番號	遺跡名稱	史蹟 指定 與否	遺跡現況	遺物特徵	遺跡位置					備考	圖面
					地番	地目	面積(㎡)	所有者	所有者住所		
1	全南康津郡大口面 龍雲里第1號窯址	指定	경사진 林野의 一部를 開墾하면서 窯址가 破壞·丘陵과 畝에 遺物 散布.	素文靑磁, 除陽刻靑磁, 窯道具.	山 35	林野	50,816	조계중정수사	강진대구용운 1	開墾으로 破壞-流失 史蹟指定時 漏落	1 圖
2	全南康津郡大口面 龍雲里第2號窯址	指定	경사가 완만한 田의 地表에 遺物이 密集함.	素文靑磁, 除陽刻靑磁, 窯道具.	·160	田	1,637	강진군	강진군	現狀 良好 - 保存	1 圖
3	全南康津郡大口面 龍雲里第3號窯址	指定	옛 집터의 흔적이 있는 耕作地와 林野의 경사면에 遺物이 密集함.	素文靑磁, 除陽刻靑磁, 窯道具.	山 35	林野	50,816	조계중정수사	강진대구용운1	現狀 良好 - 保存 史蹟指定時 漏落	1 圖
4	全南康津郡大口面 龍雲里第4號窯址	指定	道路에 인접한 경사진 林野의 地表에 遺物의 堆積層 形成.	素文靑磁, 除陽刻靑磁, 窯道具.	179-1 ·山 38	田 林野	281 9,192	오덕윤 남광식	강진읍서성리227	現狀 良好 - 保存	1 圖
5	全南康津郡大口面 龍雲里第5號窯址	指定	耕作으로 遺物의 堆積層이 形成되고 地表에 遺物 密集함.	素文靑磁, 除陽刻靑磁, 鐵畫靑磁, 窯道具.	·183 ·185	田 田	783 1,187	國有 강진군	강진군	現狀 良好 - 保存	2 圖
6	全南康津郡大口面 龍雲里第6號窯址	指定	경사진 山麓이었으나 堂前貯水池의 浸蝕으로 一部 破壞·遺物이 密集함.	素文靑磁, 除陽刻靑磁, 窯道具.	·山 43	林野	6,690	군농조	강진읍남성리83-1	貯水池의 浸蝕으로 保護施設 要望됨.	4 圖

區分 番號	遺跡名稱	史蹟 指定 與否	遺跡現況	遺物特徵	遺跡位置					備考	圖面
					地番	地目	面積(m ²)	所有者	所有者住所		
7	全南康津郡大口面 龍雲里第7號窟址	指定	貯水池의 浸蝕으로 깎여 진 斷崖面에 遺物이 밀집 되어 있음	素文青磁, 陰 陽刻青磁, 窯 道具	•山 43	林野	6,690	군농조	강진읍남성리83-1	貯水池의 浸蝕으로 保 護施設 要望됨.	4圖
8	全南康津郡大口面 龍雲里第8號窟址	指定	貯水池의 浸蝕으로 깎여 진 斷崖面에 遺物이 밀집 되어 있음	素文青磁, 陰 陽刻青磁, 窯 道具	•山 43	林野	6,690	군농조	강진읍남성리83-1	貯水池의 浸蝕으로 保 護施設 要望됨.	4圖
9	全南康津郡大口面 龍雲里第9號窟址	指定	貯水池의 浸蝕으로 깎여 진 斷崖面과 山麓의 경사 면에 遺物이 밀집되어 있음	素文青磁, 陰 陽刻青磁, 窯 道具	•山 44	林野	11,097	군농조	강진읍남성리83-1	貯水池의 浸蝕으로 保 護施設 要望됨	9圖
10	全南康津郡大口面 龍雲里第10號窟址	指定	貯水池의 水沒地이지만 調査當時 인부 노출되어 있었음. 1981년 發掘 調 査.	素文青磁, 陰 陽刻青磁, 窯 道具	•279-1 •279-2	流地 流地	516 575	강진군 강진군	강진군 강진군	貯水池 水沒 一流失	4圖
11	全南康津郡大口面 龍雲里第11號窟址	指定	貯水池에 인접한 林野의 地表面에 遺物의 堆積 形成	素文青磁, 陰 陽刻青磁, 窯 道具	山 69-1	流地	1,098	군농조	강진읍남성리83-1	現狀 良好 一保存	9圖
12	全南康津郡大口面 龍雲里第12號窟址	指定	開墾에 의해 地形이 변경 됨. 窟址와 遺物堆積은 破 壞되었음. 주변에 遺物이 넓게 散布되어 있음.	素文青磁, 陰 陽刻青磁, 窯 道具	324 山 77 •山 78 •山 78-1	林野 林野 林野 林野	1,025 9,124 512 4,248	박준범 강진군 박기환 공 연 식 의 2인	강진군동호계926 강진군 강진군동호계926 강진대구계울494	開墾으로 破壞 一流失	9圖
13	全南康津郡大口面 龍雲里第13號窟址	指定	開墾으로 地形이 변경되 고 水路가 窟址의 중심부 를 지나면서 窟址와 堆積 의 일부 破壞	素文青磁, 陰 陽刻青磁, 窯 道具	328	田	754	김상진	강진대구계울419	一部 破壞	7圖
14	全南康津郡大口面 龍雲里第14號窟址	指定	龍門마을 주변에 耕作地 로서 넓은 밭의 地表面에 遺物이 밀집되어 있음.	素文青磁, 陰 陽刻青磁, 象 嵌青磁, 窯道 具	•489-1 •489-2	田 空地	3,352 694	안 현 안장환	서울도봉수유401- 39 강진대구계울448	現狀 良好 一保存	5圖
15	全南康津郡大口面 龍雲里第15號窟址	指定	住宅의 뒷쪽과 뒤에 경사 진 林野에 遺物 밀집. 空 地와 접한 斷崖面에 竪壁 의 일부가 노출되어 있 음.	素文青磁, 陰 陽刻青磁, 象 嵌青磁, 窯道 具	483 486 山 73	空地 空地 林野	317 307 35,347	안종만 안규환 윤계방	강진대구계울483 강진대구계울483 강진대구수동	窟의 일부 파손, 堆積의 보존상태 良好 一保存 335-1番地가 窟址區域 으로 史蹟指定되었으나 現在遺物存在確認不可	5圖
16	全南康津郡大口面 龍雲里第16號窟址	指定	완만한 경사의 林野에 遺 物이 밀집되어 있음.	素文青磁, 陰 陽刻青磁, 窯 道具	345 •山 87 •山 87-3	畜 林野 구기	1,424 74,381 119	안형식 김요진 군농조	강진대구계울483 해남북평남창16 강진읍남성리83-1	現狀 良好 一保存	11圖
17	全南康津郡大口面 龍雲里第17號窟址	指定	완만한 경사의 林野에 遺 物이 밀집되어 있음.	素文青磁, 陰 陽刻青磁, 窯 道具	•山 88 •山 88-1	林野 구기	205,733 647	조 돈 조 돈	장흥읍향양152-2 장흥읍향양152-2	現狀 良好 一保存	11圖
18	全南康津郡大口面 龍雲里第18號窟址	指定	완만한 경사의 林野에 遺 物이 밀집되고 堆積層이 형성.	素文青磁, 陰 陽刻青磁, 窯 道具	•山 88	林野	205,733	조 돈	장흥읍향양152-2	現狀 良好 一保存	11圖
19	全南康津郡大口面 龍雲里第19號窟址	指定	林野의 地表面에 넓게 遺物 이 밀집되어 있음.	素文青磁, 陰 陽刻青磁, 窯 道具	•山 88	林野	205,733	조 돈	장흥읍향양152-2	現狀 良好 一保存	11圖

區分 番號	遺跡名稱	史蹟 指定 與否	遺跡現況	遺物特徵	遺跡位置					備考	圖面
					地番	地目	面積(m ²)	所有者	所有者住所		
20	全南康津郡大口面 龍雲里第20號窟址	指定	林野와 耕作地에 遺物이 넓게 散布되어 있음.	素文青磁, 象 嵌青磁, 窯道 具.	• 349 • 山 90	田 林野	2,985 47,901	강진군 조 돈	강진군 장흥읍향양152-2	現狀 良好 - 保存	11圖
21	全南康津郡大口面 龍雲里第21號窟址	指定	道路에 인접한 平地의 林 野로 주변에 遺物이 밀집 됨.	素文青磁, 陰 陽刻青磁, 窯 道具.	• 山 72-3	林野	1,473	강진군	강진군	주변 耕作으로 一部 破 壞. - 保存	6圖
22	全南康津郡大口面 龍雲里第22號窟址	指定	平地의 林野地域으로 주 변에 耕作地까지 유물이 散布됨.	素文青磁, 陰 陽刻青磁, 窯 道具.	• 山 72-3	林野	1,473	강진군	강진군	現狀 良好 - 保存	6圖
23	全南康津郡大口面 龍雲里第23號窟址	指定	林野 주변에 田을 開墾하 면서 一部 破壞. 地表面에 遺物 散布.	素文青磁, 陰 陽刻青磁, 窯 道具.	• 山 72-4	林野	937	강진군	강진군	現狀 良好 - 保存	6圖
24	全南康津郡大口面 龍雲里第24號窟址	指定	林野의 경사진 山麓에 堆 積層 형성. 遺物 密集地 域.	素文青磁, 陰 陽刻青磁, 窯 道具.	• 山 94-11 • 山 94-12	林野 林野	2,331,055 10,282	강진군 군농조	강진군 강진읍남성리83-1	現狀 良好 - 保存	10圖
25	全南康津郡大口面 龍雲里第25號窟址	指定	林野의 경사진 山麓에 堆 積層 형성. 遺物 密集地 域.	素文青磁, 陰 陽刻青磁, 窯 道具.	• 山 94-11	林野	2,331,055	강진군	강진군	現狀 良好 - 保存	10圖
26	全南康津郡大口面 龍雲里第26號窟址	指定	林野의 경사진 山麓에 堆 積層 형성. 遺物 密集地 域.	素文青磁, 陰 陽刻青磁, 窯 道具.	• 山 94-11	林野	2,331,055	강진군	강진군	現狀 良好 - 保存	10圖
27	全南康津郡大口面 龍雲里第27號窟址	指定	耕作地와 인접한 林野의 경사진 지역에 遺物 密集 됨.	素文青磁, 陰 陽刻青磁, 窯 道具.	464 • 山 94-11	田 林野	694 2,331,055	김한국 강진군	강진대구용운452 강진대구용운419	現狀 良好 - 保存	6圖
28	全南康津郡大口面 龍雲里第28號窟址	指定	耕作地와 인접한 林野의 경사진 지역에 遺物 密集 됨.	素文青磁, 陰 陽刻青磁, 窯 道具.	464 • 山 94-11	田 林野	694 2,331,055	김한국 강진군	강진대구용운424 강진대구용운453 강진대구용운452 강진대구용운9	現狀 良好 - 保存	6圖
29	全南康津郡大口面 龍雲里第29號窟址	指定	耕作地의 地表面에 遺物 密 集됨.	素文青磁, 陰 陽刻青磁, 窯 道具.	• 459 462	田 田	1,22 1,501	노병덕 유정덕	강진대구용운452 강진대구용운419	現狀 良好 - 保存	6圖
30	全南康津郡大口面 龍雲里第30號窟址	指定	田畠과 平地林野에 넓게 분포함. 遺物 密集地域.	素文青磁, 陰 陽刻青磁, 象 嵌青磁, 窯道 具.	• 457-1 • 457-2 • 459 • 460	畓 林野 田 畓	4,142 691 1,722 2,734	안윤환 유이양로 노병덕 인규호	강진대구용운424 강진대구용운453 강진대구용운452 강진대구용운9	現狀 良好 - 保存	6圖
31	全南康津郡大口面 龍雲里第31號窟址	指定	耕作地域으로 地表面에 遺 物이 密集되어 있음.	素文青磁, 陰 陽刻青磁, 窯 道具.	• 456	畓	843	윤홍섭	강진대구용운262	現狀 良好 - 保存	6圖
32	全南康津郡大口面 龍雲里第32號窟址	指定	耕作地와 인접한 경사진 林野地域으로 遺物 密集 됨.	素文青磁, 陰 陽刻青磁, 窯 道具.	• 山 92	林野	29,417	안 현	서울도봉수유401- 39	現狀 良好 - 保存	12圖
33	全南康津郡大口面 龍雲里第33號窟址	指定	道路에 인접한 경사진 林 野地域으로 遺物이 密集 되어 있음.	素文青磁, 陰 陽刻青磁, 窯 道具.	• 山 92	林野	29,417	안 현	서울도봉수유401- 39	現狀 良好 - 保存	12圖
34	全南康津郡大口面 龍雲里第34號窟址	指定	경사진 林野地域안에 위 치하며 地表面에 遺物 密 集.	素文青磁, 陰 陽刻青磁, 窯 道具.	• 山 92	林野	29,417	안 현	서울도봉수유401- 39	現狀 良好 - 保存	12圖

區分 番號	遺跡名稱	史蹟 指定 與否	遺跡現況	遺物特徵	遺跡位置					備考	圖面
					地番	地目	面積(m ²)	所有者	所有者住所		
35	全南康津郡大口面 龍雲里第35號竈址	指定	山麓의 斷崖面에 遺物 密集. 地表에 遺物 密集.	素文青磁, 陰陽刻青磁, 窯道具.	• 361-1 • 山94-11	田 林野	50,083 2,331,055	대구면 강진군	대구면 강진군	現狀 良好 - 保存 361-1은 山94-5林野에서 登錄轉換되었음.	12圖
36	全南康津郡大口面 龍雲里第36號竈址	指定	田에 인접한 林野地域에 遺物의 堆積層이 넓게 形成.	素文青磁, 陰陽刻青磁, 窯道具.	• 361-1 • 山94-11	田 林野	50,083 2,331,055	대구면 강진군	대구면 강진군	現狀 良好 - 保存 361-1은 山94-5林野에서 登錄轉換되었음.	12圖
37	全南康津郡大口面 龍雲里第37號竈址	指定	山麓의 地表에 遺物의 堆積層이 넓게 형성.	素文青磁, 陰陽刻青磁, 窯道具.	• 山94-11 계율리山 21	林野 林野	2,331,055 17,851	강진군 조학동	강진군 강진대구사당28	現狀 良好 - 保存	12圖
38	全南康津郡大口面 龍雲里第38號竈址	指定	山麓의 地表에 遺物 密集.	素文青磁, 陰陽刻青磁, 窯道具.	• 361-1 • 山94-11	田 林野	50,083 2,331,055	대구면 강진군	대구면 강진군	現狀 良好 - 保存 361-1은 山94-5 林野에서 登錄轉換되었음.	12圖
39	全南康津郡大口面 龍雲里第39號竈址	指定	耕作地와 인접한 경사면 林野의 地表에 遺物이 密集되어 있음.	素文青磁, 陰陽刻青磁, 窯道具.	• 185 • 186 • 187-1 • 山 37	田 田 田 林野	1,187 1,038 911 34,909	강진군 강진군 강진군 이정수	강진군 강진군 강진군 강진대구용운330	現狀 良好 - 保存	2圖
40	全南康津郡大口面 龍雲里第40號竈址	未指定	河川에 인접한 田畠으로 논둑에 遺物 散布되어 있음. 流失로 추정됨.	素文青磁, 陰陽刻青磁, 窯道具.	405 405-1 406	田 田 畚	1,101 2,211 559	안구장 윤영노 안종재	강진대구용운423 강진대구용운455 강진대구용운483	耕作地 造成으로 破壞됨. - 流失	8圖
41	全南康津郡大口面 龍雲里第41號竈址	未指定	田과 墓地의 地表에 遺物이 密集되어 있음.	素文青磁, 陰陽刻青磁, 窯道具.	341	田	3,491	안 현	서울도봉수용401-39	一部 破壞	7圖
42	全南康津郡大口面 龍雲里第42號竈址	未指定	開墾한 흔적이 있는 곳으로 地表에 遺物이 散布됨.	素文青磁, 陰陽刻青磁, 窯道具.	山 85	林野	90,826	박준범	강진군동호계926	開墾으로 破壞 - 流失	11圖
43	全南康津郡大口面 龍雲里第43號竈址	未指定	林野地域의 깊숙한 山麓에 위치. 넓은 범위에 堆積層 形成.	素文青磁, 陰陽刻青磁, 窯道具.	山 84	林野	33,719	장현표	강진대구사당588	現狀 良好 - 保存	11圖
44	全南康津郡大口面 龍雲里第44號竈址	未指定	開墾에 의해 一部 破壞됨. 인접한 12號竈址는 開墾으로 流失되었음. 山麓의 斷崖面에 遺物 密集되어 있음.	素文青磁, 陰陽刻青磁, 窯道具.	324 山 67 • 山 78 • 山 78-1	林野 林野 林野 林野	1,025 134,578 512 4,248	박준범 강진군 박기환 공 연 석 2인	강진군동호계926 강진군 강진군동호계926 강진대구용운494	開墾으로 一部 破壞 - 保存 第12號竈址와 重複	9圖
45	全南康津郡大口面 龍雲里第45號竈址	未指定	開墾과 水路 설치로 竈址의 중심부가 破壞됨. 遺物의 密集地域이 소규모임.	素文青磁, 陰陽刻青磁, 窯道具.	326 山 74 山 75	田 林野 林野	3,312 36,397 35,802	박준범 박준범 안종만	강진군동호계926 강진군동호계926 강진대구용운483	開墾으로 一部 破壞 - 保存	7圖
46	全南康津郡大口面 龍雲里第46號竈址	未指定	開墾으로 流失된 것으로 추측함. 주변에 遺物 散布됨.	素文青磁, 陰陽刻青磁, 窯道具.	327 588 山 75	田 道路 林野	3,312 2,502 35,802	박준범 國有 안종만	강진군동호계926 강진대구용운483	開墾으로 破壞 - 流失	7圖
47	全南康津郡大口面 龍雲里第47號竈址	未指定	山麓의 경사면에 위치하며 地表에 넓게 遺物이 散布되어 있음.	素文青磁, 陰陽刻青磁, 窯道具.	• 山92	林野	29,417	안현	서울도봉수용401-39	現狀 良好 - 保存 第32號竈址와 重複	12圖
48	全南康津郡大口面 龍雲里第48號竈址	未指定	林野地域으로 地表에 遺物이 散布되어 있음.	素文青磁, 陰陽刻青磁, 窯道具.	山 93	林野	64,438	김만호	강진대구용운484	現狀 良好 - 保存	10圖
49	全南康津郡大口面 龍雲里第49號竈址	未指定	林野地域으로 地表에 遺物이 散布되어 있음.	素文青磁, 窯道具.	• 山 94-11	林野	2,331,055	강진군	강진군	現狀 良好 - 保存 第24號竈址와 重複	6圖

區分 番號	遺跡名稱	史蹟 指定 與否	遺跡現況	遺物特徵	遺跡位置					備考	圖面
					地番	地目	面積(m ²)	所有者	所有者住所		
50	全南康津郡大口面 龍雲里第50號窟址	未指 定	田과 林野에 遺物이 밀집 되어 있음.	素文青磁, 陰 陽刻青磁, 窯 道具.	465 • 山 94 - 11	田 林野	407 2331,065	오이용 강진군	강진대구용운465 강진군	現狀 良好 - 保存 第24號窟址와 重複	6 圖
51	全南康津郡大口面 龍雲里第51號窟址	未指 定	林野地域의 경사진 山麓 에 遺物이 密集되어 있 음.	素文青磁, 陰 陽刻青磁, 窯 道具.	• 山 94 - 11	林野	2331,065	강진군	강진군	現狀 良好 - 保存 第24號窟址와 重複	10 圖
52	全南康津郡大口面 龍雲里第52號窟址	未指 定	林野地域의 경사진 山麓 에 遺物의 堆積層이 넓게 形成.	素文青磁, 陰 陽刻青磁, 窯 道具.	• 山 94 - 11	林野	2331,065	강진군	강진군	現狀 良好 - 保存 第24號窟址와 重複	10 圖
53	全南康津郡大口面 龍雲里第53號窟址	未指 定	林野地域의 경사진 山麓 에 遺物이 넓게 散布됨.	素文青磁, 陰 陽刻青磁, 窯 道具.	• 山 94 - 11	林野	2331,065	강진군	강진군	現狀 良好 - 保存 第24號窟址와 重複	10 圖
54	全南康津郡大口面 龍雲里第54號窟址	未指 定	마을 주변에 田으로 地表 에 遺物이 넓게 散布함.	素文青磁, 陰 陽刻青磁, 窯 道具.	181-1	田	962	박근택 외1인	강진마량상흥424	耕作으로 一部 流失	1 圖
55	全南康津郡大口面 龍雲里第55號窟址	未指 定	田에 인접한 林野로 地表 에 遺物이 넓게 散布함.	素文青磁, 陰 陽刻青磁, 窯 道具.	山 35	林野	50,816	조계종 정수사	강진대구용운 1	現狀 良好 - 保存	1 圖
56	全南康津郡大口面 龍雲里第56號窟址	未指 定	田에 인접한 林野로 耕作 에 의해 破壞됨. 遺物이 散布함.	素文青磁, 陰 陽刻青磁, 窯 道具.	155 156 山 35	畓 畓 林野	1,177 1,484 50,816	이선식 차영갑 조계종 정수사	강진대구용운120 강진대구용운147 강진대구용운 1	耕作으로 一部 流失	1 圖
57	全南康津郡大口面 龍雲里第57號窟址	未指 定	林野와 畓의 地表에 遺物 이 散布함.	素文青磁, 陰 陽刻青磁, 窯 道具.	154 山 35	畓 林野	1,326 50,816	이선식 조계종 정수사	강진대구용운120 강진대구용운 1	現狀 良好 - 保存	1 圖
58	全南康津郡大口面 龍雲里第58號窟址	未指 定	林野地域으로 完만한 경 사지에 遺物이 散布함.	素文青磁, 窯 道具.	山 35	林野	50,816	조계종 정수사	강진대구용운 1	現狀 良好 - 保存	1 圖
59	全南康津郡大口面 龍雲里第59號窟址	未指 定	林野地域으로 完만한 경 사지에 遺物의 堆積層이 형성됨.	素文青磁, 陰 陽刻青磁, 窯 道具.	山 35	林野	50,816	조계종 정수사	강진대구용운 1	現狀 良好 - 保存	1 圖
60	全南康津郡大口面 龍雲里第60號窟址	未指 定	인접한 耕作地와 墓地의 地表에 遺物이 넓게 散布 함.	素文青磁, 窯 道具.	山 53	林野	11,802	이선식	강진대구용운120	現狀 良好 - 保存	1 圖
61	全南康津郡大口面 龍雲里第61號窟址	未指 定	林野와 인접한 耕作地, 墓 지의 地表에 遺物 散布 함.	素文青磁, 象 嵌青磁, 窯道 具.	121 山 51	田 林野	1,603 1,884	이정수 박유원	강진대구용운300	現狀 良好 - 保存	1 圖
62	全南康津郡大口面 龍雲里第62號窟址	未指 定	開畓으로 窟址의 一部가 破壞됨. 地表에 遺物 散 布.	素文青磁, 陰 陽刻青磁, 窯 道具.	101 山 54	畓 林野	2,109 34,314	임매수 정사인	강진대구용운123 강진대구용운259	現狀 良好 - 保存	3 圖
63	全南康津郡大口面 龍雲里第63號窟址	未指 定	畓에 인접한 林野로 遺物 의 堆積層 形成.	素文青磁, 窯 道具.	84 山 58-1	畓 林野	1,253 15,372	김갑식 성서무원 외 1인	강진대구용운212 강진대구용운261	現狀 良好 - 保存	3 圖
64	全南康津郡大口面 龍雲里第64號窟址	未指 定	貯水池에 인접한 林野로 堆積層 形成. 浸蝕 保護施 設.	素文青磁, 陰 陽刻青磁.	山 46-1	流地	6,141	군농조	강진읍남성리83-1	浸蝕 保護施設 要望 現狀 良好 - 保存	9 圖
65	全南康津郡大口面 龍雲里第65號窟址	未指 定	貯水池에 인접한 林野로 堆積層 形成. 浸蝕 保護施 設.	素文青磁, 陰 陽刻青磁, 窯 道具.	山 46-1	流地	6,141	군농조	강진읍남성리83-1	浸蝕 保護施設 要望 現狀 良好 - 保存	9 圖

區分 番號	遺跡名稱	史蹟 指定 與否	遺跡現況	遺物特徵	遺跡位置					備 考	圖面
					地番	地目	面積(m ²)	所有者	所有者 住所		
66	全南康津郡大口面 龍雲里第66號窟址	未指 定	貯水池에 인접한 林野로 遺物 堆積層 형성. 浸蝕 保護施設.	素文青磁, 陰 陽刻青磁, 窯 道具.	山 46-1	流地	6,141	군농조	강진읍남성리83-1	浸蝕 保護施設 要望 現狀 良好 一保存	9 圖
67	全南康津郡大口面 龍雲里第67號窟址	未指 定	貯水池에 인접한 林野로 遺物 堆積層 형성. 浸蝕 保護施設.	素文青磁, 陰 陽刻青磁, 窯 道具.	山 46-1	流地	6,141	군농조	강진읍남성리83-1	浸蝕 保護施設 要望 現狀 良好 一保存	9 圖
68	全南康津郡大口面 龍雲里第68號窟址	未指 定	貯水池에 인접한 林野로 遺物 堆積層 형성. 浸蝕 保護施設.	素文青磁, 陰 陽刻青磁, 窯 道具.	山 46-1	流地	6,141	군농조	강진읍남성리83-1	浸蝕 保護施設 要望 現狀 良好 一保存	9 圖
69	全南康津郡大口面 龍雲里第69號窟址	未指 定	貯水池에 인접한 林野로 遺物 堆積層 형성. 浸蝕 保護施設.	素文青磁, 陰 陽刻青磁, 窯 道具.	山 46-1	流地	6,141	군농조	강진읍남성리83-1	浸蝕 保護施設 要望 現狀 良好 一保存	9 圖
70	全南康津郡大口面 龍雲里第70號窟址	未指 定	貯水池에 인접한 林野로 遺物 堆積層 형성. 浸蝕 保護施設.	素文青磁, 陰 陽刻青磁, 窯 道具.	山 46-1	流地	6,141	군농조	강진읍남성리83-1	浸蝕 保護施設 要望 現狀 良好 一保存	9 圖
71	全南康津郡大口面 龍雲里第71號窟址	未指 定	貯水池에 인접한 林野로 遺物이 密集되어 있음.	素文青磁, 窯 道具.	山 68-1	流地	21,839	군농조	강진읍남성리83-1	現狀 良好 一保存	9 圖
72	全南康津郡大口面 龍雲里第72號窟址	未指 定	경사진 林野의 地表面에 遺物이 密集되어 있음.	素文青磁, 陰 陽刻青磁, 窯 道具.	• 294 山 69-1	流地 流地	704 1,098	강진군 군농조	강진군 강진읍남성리83-1	現狀 良好 一保存	9 圖
73	全南康津郡大口面 龍雲里第73號窟址	未指 定	貯水池에 인접한 林野로 浸蝕으로 一部 破壞. 遺物 密集.	素文青磁, 陰 陽刻青磁, 窯 道具.	山 69-1 山 69	流地 林野	1,098 38,894	군농조 윤 보 현 외2인	강진읍남성리83-1 강진대구수동456	浸蝕 保護施設 要望 現狀 良好 一保存	9 圖
74	全南康津郡大口面 龍雲里第74號窟址	未指 定	경사진 山麓에 遺物의 堆 積層 형성.	素文青磁, 陰 陽刻青磁, 窯 道具.	山 69	林野	38,894	윤 보 현 외2인	강진대구수동456	現狀 良好 一保存	9 圖
75	全南康津郡大口面 龍雲里第75號窟址	未指 定	貯水池에 인접한 林野로 浸蝕에 의해 一部 破壞. 遺物密集.	素文青磁, 象 嵌青磁.	山 69	林野	38,894	윤 보 현 외2인	강진대구수동456	浸蝕으로 一部 破壞.	9 圖
76	全南康津郡大口面 桂栗里第1號窟址	指定	田과 墓地의 地表面에 遺物 이 散布되어 있음.	素文青磁, 象 嵌青磁, 窯道 具.	• 825 • 873	田 墓地	1,098 1,256	장녕 조 씨 보존 계종중 조안환	강진대구계율691	開闢으로 주변지역 破 壞. 一部 流失	206 圖
77	全南康津郡大口面 桂栗里第2號窟址	指定	田을 開闢하면서 窟址의 一部 破壞. 地表面에 遺物 散布함.	素文青磁, 象 嵌青磁, 窯道 具.	• 826-1	田	1,709	조사용	강진대구계율690	開闢으로 破壞. 一部 流 失.	20 圖
78	全南康津郡大口面 桂栗里第3號窟址	指定	경사진 田의 地表面에 遺物 이 密集되어 있음.	素文青磁, 陰 陽刻青磁, 窯 道具.	• 862	田	1,039	이복남	강진대구용운	現狀 良好 一保存	20 圖
79	全南康津郡大口面 桂栗里第4號窟址	指定	경사진 田과 林野의 地表面 에 遺物이 밀집함.	素文青磁, 象 嵌青磁, 窯道 具.	• 870 • 山 19	田 林野	1,263 18,446	정인석 해남윤씨 용산파 계산종중	강진대구계율716 광주동구산수490- 8	現狀 良好 一保存	19 圖
80	全南康津郡大口面 桂栗里第5號窟址	指定	경사진 田과 林野의 地表面 에 遺物이 密集함.	素文青磁, 陰 陽刻青磁, 窯 道具.	• 870 • 山 19	田 林野	1,263 18,446	정인석 해 남 윤 씨 용산 파 계 산 종중	강진대구계율716 광주동구산수490- 8	現狀 良好 一保存	19 圖

區分 番號	遺跡名稱	史蹟 指定 與否	遺跡現況	遺物特徵	遺跡位置					備考	圖面
					地番	地目	面積(㎡)	所有者	所有者住所		
81	全南康津郡大口面 桂栗里第6號窟址	指定	경사가 완만한 田으로 地 表에 遺物이 散布함.	素文青磁, 象 嵌青磁	• 867	田	1,990	조지용	강진대구계울713	現狀 良好 一保存	19圖
82	全南康津郡大口面 桂栗里第7號窟址	指定	경사진 田에 인접한 林野 로 地表에 遺物 散布함.	素文青磁, 象 嵌青磁	• 山 16	林野	31,021	조규옥	강진대구계울228	現狀 良好 一保存	20圖
83	全南康津郡大口面 桂栗里第8號窟址	指定	田에 인접한 경사진 林野 로 地表에 遺物이 密集 함.	素文青磁, 陰 陽刻青磁, 窯 道具	912-2 • 山 16	구거 林野	31,021	國有 조규옥	강진대구계울228	現狀 良好 一保存	206 圖
84	全南康津郡大口面 桂栗里第9號窟址	指定	田과 인접한 林野地域의 地表面에 遺物 散布함.	素文青磁, 象 嵌青磁	859 • 山 16	田 林野	64 31,021	조규옥 조규옥	강진대구계울228 강진대구계울228	現狀 良好 一保存	20圖
85	全南康津郡大口面 桂栗里第10號窟址	指定	田과 인접한 林野地域의 地表面에 遺物이 密集됨.	素文青磁, 象 嵌青磁, 窯道 具	• 850 • 山 15	田 林野	1,003 40,132	조계분 정봉규	강진대구계울700 보성회천전포	現狀 良好 一保存	20圖
86	全南康津郡大口面 桂栗里第11號窟址	指定	田과 林野地域이나 開 畝으로 一部 破壤 遺物 散 布.	素文青磁, 陰 陽刻青磁, 窯 道具	• 729-5 • 山 27-3	田 林野	15,370 99	조계현 조남환	강진대구계울700	開畝으로 一部 破壤 729-5는 山 27-2林野에 서登錄轉換	21圖
87	全南康津郡大口面 桂栗里第12號窟址	指定	田의 地表面에 넓게 遺物이 散布함.	素文青磁, 陰 陽刻青磁, 窯 道具	• 184	田	1,451	강진군	강진군	現狀 良好 一保存	17圖
88	全南康津郡大口面 桂栗里第13號窟址	指定	林野와 주변의 田에 遺物 이 넓게 散布함.	素文青磁, 陰 陽刻青磁, 窯 道具	• 150	林野	878	공행근	강진대구계울214	現狀 良好 一保存 139番地の 重複으로 官 報에는 漏落되었으나 史蹟地域임.	17圖
89	全南康津郡大口面 桂栗里第14號窟址	指定	田의 地表面에 넓게 遺物이 散布함.	素文青磁, 象 嵌青磁, 窯道 具	• 139	田	691	강진군	강진군	現狀 良好 一保存	15圖
90	全南康津郡大口面 桂栗里第15號窟址	指定	田의 地表面에 넓게 遺物이 密集함.	素文青磁, 象 嵌青磁, 窯道 具	• 131	田	2,040	강진군	강진군	現狀 良好 一保存	15圖
91	全南康津郡大口面 桂栗里第16號窟址	指定	田의 地表面에 넓게 遺物이 散布함.	素文青磁, 象 嵌青磁, 窯道 具	110 115	田 田	1,769 2,631	김영연 공성진	강진대구계울351 강진대구계울337	現狀 良好 一保存	16圖
92	全南康津郡大口面 桂栗里第17號窟址	指定	田과 주변의 畝에 넓게 遺物이 密集함.	素文青磁, 象 嵌青磁, 窯道 具	• 87	田	823	김성공	강진대구계울722	現狀 良好 一保存	16圖
93	全南康津郡大口面 桂栗里第18號窟址	指定	林野와 인접한 田의 地 表에 遺物이 密集함.	素文青磁, 象 嵌青磁, 窯道 具	• 山 53	林野	111,273	강진군	강진군	現狀 良好 一保存	13圖
94	全南康津郡大口面 桂栗里第19號窟址	指定	林野地域으로 인접한 田 까지 넓게 遺物의 堆積層 이 형성.	素文青磁, 陰 陽刻青磁, 窯 道具	• 山 53	林野	111,273	강진군	강진군	現狀 良好 一保存	13圖
95	全南康津郡大口面 桂栗里第20號窟址	指定	林野地域이며 開畝으로 주변까지 一部 破壤 堆積 層 형성.	素文青磁, 窯 道具	• 山 57	林野	21,818	조 임 의 2인	수원권선인계843- 10	開畝으로 一部 破壤 一 保存	14圖
96	全南康津郡大口面 桂栗里第21號窟址	指定	林野와 인접한 畝으로 開 畝으로 一部 破壤 堆積層 형성.	素文青磁, 陰 陽刻青磁, 窯 道具	42 山 58	畝 林野	2,212 6,942	양승옥 공인근	부산북구주례2동17	開畝으로 一部 破壤 一 保存	14圖

區分 番號	遺跡名稱	史蹟 指定 與否	遺跡現況	遺物特徵	遺跡位置				備考	圖面	
					地番	地目	面積(m ²)	所有者			所有者住所
97	全南康津郡大口面 桂栗里第22號窟址	指定	경사진 林野地域으로 地 表에 堆積層 形成.	素文青磁, 除 陽刻青磁, 窯 道具.	• 39	林野	16,863	정인상	강진마암마암777	現狀 良好 一保存	14圖
98	全南康津郡大口面 桂栗里第23號窟址	指定	완만한 경사의 林野地 역으로 地表에 堆積層이 형성.	素文青磁, 除 陽刻青磁, 窯 道具.	• 山 65-1	林野	16,165	정 윤 진 의1인	강진대구계울356	現狀 良好 一保存	24圖
99	全南康津郡大口面 桂栗里第24號窟址	指定	林野와 인접한 畝의 地 表에 넓게 遺物이 密集함.	素文青磁, 除 陽刻青磁, 窯 道具.	60 • 山 65-1	畝 林野	2,731 16,165	황천현 정 윤 진 의1인	강진대구계울430 강진대구계울356	現狀 良好 一保存	16圖
100	全南康津郡大口面 桂栗里第25號窟址	指定	田과 林野의 地表에 넓 게 遺物이 散布함.	素文青磁, 除 陽刻青磁, 窯 道具.	61 • 山 65-1	田 林野	215 16,165	김재구 정 윤 진 의1인	강진대구계울347 강진대구계울356	現狀 良好 一保存	16圖
101	全南康津郡大口面 桂栗里第26號窟址	指定	田의 地表에 넓게 遺物 이 散布함.	素文青磁, 窯 道具.	• 55-1	田	1,623	방용안	강진대구계울354	現狀 良好 一保存	16圖
102	全南康津郡大口面 桂栗里第27號窟址	指定	경사진 田의 地表에 遺 物이 散布함.	素文青磁, 象 嵌青磁, 窯道 具.	• 130	田	2,522	강진군	강진군	現狀 良好 一保存	15圖
103	全南康津郡大口面 桂栗里第28號窟址	指定	田과 林野地域(만나무 단 지)에 遺物 堆積層이 넓 게 散布함.	素文青磁, 除 陽刻青磁, 窯 道具.	817 • 山 20	田 林野	1,884 7,835	조규남 조종원	강진대구계울683 강진대구계울705	現狀 良好 一保存	20圖
104	全南康津郡大口面 桂栗里第29號窟址	未指 定	畝과 인접한 田에 遺物 이 散布함. 水路로 一部 破 壞.	素文青磁, 象 嵌青磁, 窯道 具.	580-8	畝	581	황을주	강진대구계울75	水路로 一部 破壞.	23圖
105	全南康津郡大口面 桂栗里第30號窟址	未指 定	田과 인접한 林野에 遺 物 이 密集하여 있음.	素文青磁, 象 嵌青磁, 窯道 具.	581-2	田	9,975	방도산	강진대구계울342	現狀 良好 一保存	23圖
106	全南康津郡大口面 桂栗里第31號窟址	未指 定	경사진 田과 林野地 역에 遺物이 散布함.	素文青磁, 除 陽刻青磁, 窯 道具.	581-1	田	6,906	정윤진	강진대구계울356	現狀 良好 一保存	23圖
107	全南康津郡大口面 桂栗里第32號窟址	未指 定	階段式의 畝으로 開畝 할 때 地形이 변경. 遺物 散 布.	素文青磁, 鐵 畫青磁, 窯道 具.	303	畝	2,661	조규정	강진대구계울686	開畝으로 一部 破壞.	18圖
108	全南康津郡大口面 桂栗里第33號窟址	未指 定	開鑿과 土沙 채취로 破 壞. 주변에 遺物이 散 布 함.	素文青磁, 除 陽刻青磁, 窯 道具.	山 71-1	林野	24,694	조동근	강진대구계울703	開鑿으로 一部 流失	16圖
109	全南康津郡大口面 桂栗里第34號窟址	未指 定	林野地역이나 休耕田. 주 변에 堆積層이 형성.	素文青磁, 除 陽刻青磁, 窯 道具.	66	林野	1,468	정명신		現狀 良好 一流失	16圖
110	全南康津郡大口面 桂栗里第35號窟址	未指 定	畝과 林野의 地表에 遺 物 이 密集하여 있음.	素文青磁, 除 陽刻青磁, 窯 道具.	45-1 山 68	畝 林野	397 49,488	김성숙 김철순	강진대구계울538	現狀 良好 一保存	24圖
111	全南康津郡大口面 桂栗里第36號窟址	未指 定	경사진 山麓의 地表에 넓 게 遺物이 散布함.	素文青磁, 鐵 畫青磁, 窯道 具.	山 68	林野	49,488	김형순	강진대구계울538	現狀 良好 一保存	24圖
112	全南康津郡大口面 桂栗里第37號窟址	未指 定	경사진 山麓의 地表에 遺 物의 堆積層이 넓게 形 成.	素文青磁, 除 陽刻青磁, 窯 道具.	山 47	林野	445,289	강진군	강진군	現狀 良好 一保存	24圖

區分 番號	遺跡名稱	史蹟 指定 與否	遺跡現況	遺物特徵	遺跡位置					備考	圖面
					地番	地目	面積(m ²)	所有者	所有者住所		
113	全南康津郡大口面 桂栗里第38號竈址	未指 定	田의 地表面에 넓게 遺物이 散布함.	素文青磁, 象 嵌青磁, 窯道 具.	89-1	田	2,337	박기영	강진대구계울316	現狀 良好 一保存	16圖
					89-2	田	2,102	한태영	강진대구계울343		
114	全南康津郡大口面 桂栗里第39號竈址	未指 定	田을 開墾하면서 竈址 破 壞. 地表面에 넓게 遺物이 散布.	素文青磁, 陰 陽刻青磁, 窯 道具.	92-2	田	995	공성준	강진대구계울337	開墾으로 一部 破壤. 一保存	16圖
115	全南康津郡大口面 桂栗里第40號竈址	未指 定	田의 地表面에 넓게 遺物이 密集함.	素文青磁, 象 嵌青磁.	113	田	2,139	조영호	강진대구계울707	現狀 良好 一保存	16圖
116	全南康津郡大口面 桂栗里第41號竈址	未指 定	경사진 田의 地表面에 遺物 이 散布함.	素文青磁, 陰 陽刻青磁, 窯 道具.	118	田	2,261	양기동	강진대구계울344	現狀 良好 一保存	15圖
117	全南康津郡大口面 桂栗里第42號竈址	未指 定	田의 地表面에 遺物이 密集 함.	素文青磁, 陰 陽刻青磁, 窯 道具.	126	田	2,565	김계순	강진대구계울353	現狀 良好 一保存	15圖
					127-1	田	899	김진수	강진대구사당524		
					127-2	田	111	이소암	강진대구계울194		
118	全南康津郡大口面 桂栗里第43號竈址	未指 定	경사진 山麓의 地表面에 遺 物이 密集함.	素文青磁, 象 嵌青磁, 窯道 具.	山 40	林野	35,405	박영순	강진대구계울342	現狀 良好 一保存	24圖
119	全南康津郡大口面 桂栗里第44號竈址	未指 定	林野地域과 인접한 田에 遺物의 堆積層 散布함.	素文青磁, 象 嵌青磁, 窯道 具.	山 38	林野	29,355	조정원	강진대구계울705	現狀 良好 一保存	15圖
120	全南康津郡大口面 桂栗里第45號竈址	未指 定	開墾으로 地形변경. 地表面 에 遺物 密集. 人工堆積 形成.	素文青磁, 陰 陽刻青磁, 窯 道具.	• 131	田	2,040	강진군	강진군	開墾으로 一部 破壤. 一保存	15圖
121	全南康津郡大口面 桂栗里第46號竈址	未指 定	畓과 논둑의 地表面에 遺物 이 散布함.	素文青磁, 象 嵌青磁, 窯道 具.	106	畓	1,046	조경환	강진읍서성리121	現狀 良好 一保存	16圖
					108	畓	2,332	강진군	강진군		
					109	畓	1,038	김정애	강진대구계울74-4		
122	全南康津郡大口面 桂栗里第47號竈址	未指 定	田의 地表面에 넓게 遺物이 散布함.	素文青磁, 象 嵌青磁, 窯道 具.	• 138	田	1,993	강진군	강진군	現狀 良好 一保存 第14號竈址와 重複	15圖
123	全南康津郡大口面 桂栗里第48號竈址	未指 定	田의 地表面에 넓게 遺物이 散布함.	素文青磁, 象 嵌青磁, 窯道 具.	142	田	1,177	공성진	강진대구계울337	現狀 良好 一保存	15圖
124	全南康津郡大口面 桂栗里第49號竈址	未指 定	경사진 田과 인접한 林野 地域에 遺物이 密集함.	素文青磁, 陰 陽刻青磁, 窯 道具.	146	田	992	공봉만	강진대구계울214	現狀 良好 一保存	15圖
125	全南康津郡大口面 桂栗里第50號竈址	未指 定	田과 墓地 주변에 遺物이 散布함.	素文青磁, 陰 陽刻青磁, 窯 道具.	194-1	田	2,344	조부봉	강진대구계울217	現狀 良好 一保存	17圖
126	全南康津郡大口面 桂栗里第51號竈址	未指 定	林野地域과 주변의 田에 遺物이 散布함.	素文青磁, 象 嵌青磁, 窯道 具.	178	林野	2,109	박소암	강진대구계울318-1	現狀 良好 一保存	17圖
127	全南康津郡大口面 桂栗里第52號竈址	未指 定	田과 인접한 林野의 地表面 에 遺物이 密集함.	素文青磁, 象 嵌青磁, 窯道 具.	169	林野	2,329	정형원	강진대구계울356	現狀 良好 一保存	17圖
					170	田	2,383	조득용	강진대구계울221		
128	全南康津郡大口面 桂栗里第53號竈址	未指 定	田과 林野의 遺物의 堆積 層 形成.	素文青磁, 陰 陽刻青磁, 窯 道具.	198-1	林野	3,845	공인근	강진대구계울347-6	現狀 良好 一保存	17圖
					233-2	田	1,408	조명근	광주북구광흥347-6		

區分 番號	遺跡名稱	史蹟 指定 與否	遺跡現況	遺物特徵	遺跡位置				備考	圖面	
					地番	地目	面積(m ²)	所有者			所有者住所
129	全南康津郡大口面 桂栗里第54號窟址	未指 定	마을안 도로에 인접한 田 으로 地表와 발육에 遺物 散布함.	素文青磁, 象 嵌青磁, 窯道 具.	673 674	塚 塚	198 238	조규정 조봉환	강진대구계울675	現狀 良好 - 保存	22圖
130	全南康津郡大口面 桂栗里第55號窟址	未指 定	경사진 山麓의 地表에 遺 物の 堆積層 密集.	素文青磁, 陰 陽刻青磁, 窯 道具.	山 1 山 2	林野 林野	88,959 168,000	추돌자 김희동	서울관악신림493-7 인천남구학익262-1	現狀 良好 - 保存	25圖
131	全南康津郡大口面 桂栗里第56號窟址	未指 定	경사진 山麓의 地表에 遺 物の 堆積層 散布함.	素文青磁, 窯 道具.	山 1 山 2	林野 林野	88,959 168,000	추돌자 김희동	서울관악신림493-7 인천남구학익262-1	現狀 良好 - 保存	25圖
132	全南康津郡大口面 桂栗里第57號窟址	未指 定	경사진 山麓의 地表에 遺 物の 堆積層 形成.	素文青磁, 陰 陽刻青磁, 窯 道具.	山 1 山 18	林野 林野	88,959 168,000 36,397	추돌자 김희동 김경숙	서울관악신림493-7 인천남구학익262-1 강진대구용운리	現狀 良好 - 保存	25圖
133	全南康津郡大口面 桂栗里第58號窟址	未指 定	田에 인접한 林野地域으 로 遺物の 堆積層이 形 成.	素文青磁, 陰 陽刻青磁, 窯 道具.	• 870 • 山 19	田 林野	1,263 18,446	정인석 해 남 윤 씨 용 산 파 계 산 중중	강진대구계울716 광주동구산수490-8	現狀 良好 - 保存 第5號窟址와 重複	19圖
134	全南康津郡大口面 桂栗里第59號窟址	未指 定	田에 인접한 林野地域으 로 地表에 遺物이 散 布함.	素文青磁, 陰 陽刻青磁, 窯 道具.	• 870 • 山 19	田 林野	1,263 18,446	정인석 해 남 윤 씨 용 산 파 계 산 중중	강진대구계울716 광주동구산수490-8	現狀 良好 - 保存 第5號窟址와 重複	19圖
135	全南康津郡大口面 沙堂里第1號窟址	指定	경사진 田과 인접한 林野 地域에 유물이 密集함.	素文青磁, 陰 陽刻青磁, 象 嵌青磁.	• 16 • 17 • 山 4	畜 田 林野	383 1,864 14,579	조태욱 조규하 조규정	강진대구사당25 강진대구사당160 강진대구사당159	現狀 良好 - 保存	26圖
136	全南康津郡大口面 沙堂里第2號窟址	指定	경사진 田과 林野에 遺物 이 密集함.	素文青磁, 陰 陽刻青磁, 窯 道具.	• 15 • 22	田 田	2,223 1,346	강진군 강진군	강진군 강진군	現狀 良好 - 保存	26圖
137	全南康津郡大口面 沙堂里第3號窟址	指定	道路에 인접한 田. 주변에 開畝으로 一部 破壤. 田의 地表에 遺物 散布.	素文青磁, 陰 陽刻青磁, 象 嵌青磁, 窯道 具.	44-2 • 45 • 45-2	田 田 田	525 512 439	김공금 백순임 강진군	강진대구사당160 강진대구사당162 강진군	開畝으로 一部 破壤	27圖
138	全南康津郡大口面 沙堂里第4號窟址	指定	天然記念物第35號樹木區 域과 인접한 田. 遺物이 密集함.	素文青磁, 象 嵌青磁, 窯道 具.	52	畜	463	강진군	강진군	現狀 良好 - 保存	27圖
139	全南康津郡大口面 沙堂里第5號窟址	指定	畝에 둘러 쌓인 丘陵狀 田의 地表와 斷崖面에 遺 物 密集.	素文青磁, 象 嵌青磁, 窯道 具.	• 66	田	1,709	강진군	강진군	現狀 良好 - 保存	29圖
140	全南康津郡大口面 沙堂里第6號窟址	指定	마을 주변에 耕作地로서 地形이 변경됨. 遺物 散 布.	素文青磁, 陰 陽刻青磁, 窯 道具.	• 153	田	1,197	김경자	강진대구사당149	耕作으로 一部 破壤	29圖
141	全南康津郡大口面 沙堂里第7號窟址	指定	耕作地였으나 現在 保護 區域으로 보냄. 주변에 가 마보호시설	다양한 良質 青磁.	• 107	史蹟址	1,243	조태환	강진대구계울25	現狀 良好 - 保存	29圖
142	全南康津郡大口面 沙堂里第8號窟址	指定	옛집터가 있고 현재 耕作 地. 인접한 林野丘陵에 窯 存在.	다양한 良質 青磁.	• 112-1 113 • 237	田 塚 林野	633 420 10,578	강진군 정악공 황민홍	강진군 강진대구사당363 강진읍동성리325	現狀 良好 - 保存	29圖

區分 番號	遺跡名稱	史蹟 指定 與否	遺跡現況	遺物特徵	遺跡位置				備考	圖面
					地番	地目	面積(m ²)	所有者		
143	全南康津郡大口面 沙堂里第9號窟址	指定	완만한 경사의 田으로 地 表에 遺物이 密集함.	素文青磁, 除 陽刻青磁, 窯 道具. • 236-1 • 237	田 林野	1,474, 10,578	이덕윤 황민홍	장흥관산옥당484 강진읍동성리325	現狀 良好 一保存	31圖
144	全南康津郡大口面 沙堂里第10號窟址	指定	완만한 경사의 田으로 밭 둑과 地表에 遺物이 密集 함.	素文青磁, 象 嵌青磁, 窯道 具. • 236 • 237	田 林野	2,046, 10,578	강진군 황민홍	강진군 강진읍동성리325	現狀 良好 一保存	31圖
145	全南康津郡大口面 沙堂里第11號窟址	指定	경사진 丘陵의 田으로 地 表에 遺物이 넓게 密集 함.	素文青磁, 除 陽刻青磁, 象 嵌青磁, 窯道 具. • 210 • 212 • 214 • 215 • 216	田 田 田 田 田	988, 1,524, 1,187, 1,068, 1,260	강진군 남평희 정삼학 정삼학 김상현	강진군 강진대구사당299 강진대구사당329 강진대구사당329 강진칠광장계144	現狀 良好 一保存	30圖
146	全南康津郡大口面 沙堂里第12號窟址	指定	완만한 경사의 田으로 地 表에 遺物이 넓게 散布 함.	素文青磁, 除 陽刻青磁, 窯 道具. • 226	田	3,127	강진군	강진군	現狀 良好 一保存	31圖
147	全南康津郡大口面 沙堂里第13號窟址	指定	완만한 경사의 田과 인접 한 丘陵의 斷崖面에 遺物 이 密集	素文青磁, 象 嵌青磁, 窯道 具. • 297 • 298-5	田 田	142, 1,627	강진군 강진군	강진군 강진군	現狀 良好 一保存	31圖
148	全南康津郡大口面 沙堂里第14號窟址	指定	완만한 경사의 田과 인접 한 丘陵의 斷崖面에 遺物 堆積層	素文青磁, 象 嵌青磁, 窯道 具. • 298-7	田	2,477	강진군	강진군	現狀 良好 一保存	31圖
149	全南康津郡大口面 沙堂里第15號窟址	指定	완만하게 경사진 田의 地 表에 遺物이 散布함.	素文青磁, 象 嵌青磁, 窯道 具. • 298-7	田	2,477	강진군	강진군	現狀 良好 一保存	31圖
150	全南康津郡大口面 沙堂里第16號窟址	指定	道路에 인접한 田의 地表 에 遺物이 散布함.	素文青磁, 象 嵌青磁, 窯道 具. • 293-1 • 294	田 林野	1,967, 57,734	황호안 도 강 김 씨 일정 공 파 중 중	강진대구사당491 강진읍송덕리213	現狀 良好 一保存	31圖
151	全南康津郡大口面 沙堂里第17號窟址	指定	田과 인접한 丘陵의 斷崖 面에 遺物이 散布함.	素文青磁, 除 陽刻青磁, 窯 道具. • 293-1	田	1,967	황호안	강진대구사당491	現狀 良好 一保存	31圖
152	全南康津郡大口面 沙堂里第18號窟址	指定	住宅의 垓地와 인접한 丘 陵의 斷崖面에 遺物의 堆 積層.	素文, 除陽刻, 鐵畫青磁. • 292-1 • 294	垓 林野	1,177, 57,734	장금연 도 강 김 씨 일정 공 파 중 중	강진대구사당499 강진읍송덕리213	垓地 造成으로 一部 破 壞 一保存	31圖
153	全南康津郡大口面 沙堂里第19號窟址	指定	住宅에 인접한 田과 丘陵 의 斷崖面에 遺物 密集 함.	素文青磁, 除 陽刻青磁, 窯 道具. • 291 • 294	田 林野	988, 57,734	장금연 도 강 김 씨 일정 공 파 중 중	강진대구사당499 강진읍송덕리213	現狀 良好 一保存	31圖
154	全南康津郡大口面 沙堂里第20號窟址	指定	道路에 인접한 田으로 地 表에 遺物이 密集함.	素文青磁, 除 陽刻青磁, 窯 道具. • 289-1 • 290 • 291	垓 田 田	336, 231, 968	황호연 장금연 장금연	강진대구사당89 강진대구사당499 강진대구사당499	現狀 良好 一保存	31圖
155	全南康津郡大口面 沙堂里第21號窟址	指定	耕地整理區域으로 現狀이 변경되어 있음. 遺物이 稀 少함.	(素文青磁) (象嵌青磁) • 322 • 323	田 田	2,215, 1,997	공재안 황문규	강진대구수동666 강진대구사당529	耕地整理로 破壞 一流 失	32圖

區分 番號	遺跡名稱	史蹟 指定 與否	遺跡現況	遺物特徵	遺跡位置					備考	圖面
					地番	地目	面積(m ²)	所有者	所有者住所		
156	全南康津郡大口面 沙堂里第22號窟址	指定	海邊에 인접한 마을안의 田으로 地表에 遺物 散布 함.	素文青磁, 象 嵌青磁.	• 532	田	1,534	황호성	강진대구사당519	現狀 良好 - 保存	34圖
157	全南康津郡大口面 沙堂里第23號窟址	指定	耕作地 造成을 위해 階段 狀으로 만든 田. 地表에 遺物이 密集함.	素文, 陰陽刻, 鐵彩青磁, 象 嵌青磁.	• 125 • 126-1 127	畓 畓 畓	1,980 610 1,306	강진군 백홍남 조규형	강진군 강진대구사당149 강진대구사당28	耕作으로 一部 破壞 - 保存	29圖
158	全南康津郡大口面 沙堂里第24號窟址	指定	경사진 丘陵의 田과 林野 에 遺物이 散布함. 田의 斷崖面에 窟壁이 露出됨.	素文青磁, 陰 陽刻青磁, 窯 道具.	• 138 • 139 140-1	田 墓地 田	374 992 1,879	강진군 강진군 강진군	강진군 강진군 강진군	現狀 良好 - 保存	29圖
159	全南康津郡大口面 沙堂里第25號窟址	指定	경사진 丘陵의 段階狀 田 으로 地形이 변경되었음. 地表에 遺物 散布함.	素文青磁, 陰 陽刻青磁, 窯 道具.	131 • 132 135	史蹟址 史蹟址 史蹟址	238 539 952	강진군 강진군 강진군	강진군 강진군 강진군	地形變更으로 一部 破 壞 - 保存	29圖
160	全南康津郡大口面 沙堂里第26號窟址	指定	완만한 경사의 田에 遺物 이 넓게 散布함.	素文青磁, 陰 陽刻青磁, 象 嵌青磁, 窯道 具.	• 235 • 236 • 236-1 244	田 田 田 田	1,759 2,046 1,474 1,775	이용희 강진군 이덕윤 김남출	강진대구사당117 강진군 장흥관산옥당484 강진대구사당462	現狀 良好 - 保存	31圖
161	全南康津郡大口面 沙堂里第27號窟址	指定	옛집터로 현재 保護區域 이다. 인접한 丘陵에 가마 의 흔적이 있고 地表에 遺物이 散布함.	多様な 良質 의 青磁, 鐵 彩青磁.	119 • 121 • 121-1	塚 田 塚	631 1,286 354	강진군 강진군 강진군	강진군 강진군 강진군	現狀 良好 - 保存	29圖
162	全南康津郡大口面 沙堂里第28號窟址	指定	경사진 田과 인접한 林野 地域에 遺物이 密集됨.	素文青磁, 象 嵌青磁, 窯道 具.	• 17 山 4	田 林野	1,864 14,579	조규하 조규형	강진대구사당160 강진대구사당159	現狀 良好 - 保存	26圖
163	全南康津郡大口面 沙堂里第29號窟址	指定	河川에 인접한 田으로 주 변의 開甬으로 窟址의 破 壞.	(素文青磁) 象(嵌青磁)	• 60 • 60-2	田 田	480 305	윤평형 윤평형	강진대구계율457 강진대구계율457	開甬으로 破壞-流失	26圖
164	全南康津郡大口面 沙堂里第30號窟址	指定	畓에 둘러 쌓인 田으로 地表에 유물이 密集함.	素文青磁, 陰 陽刻青磁, 窯 道具.	• 71-2	田	1,308	강진군	강진군	現狀 良好 - 保存	29圖
165	全南康津郡大口面 沙堂里第31號窟址	未指 定	海邊에 인접한 丘陵地 林 野로 堆積層이 斷崖面에 露出됨.	素文青磁, 陰 陽刻青磁, 窯 道具.	590	林野	58,119	장창환	장흥읍건산리489	現狀 良好 - 保存	33圖
166	全南康津郡大口面 沙堂里第32號窟址	未指 定	山麓의 완만한 丘陵地에 위치하며 地表에 唯物이 散布함.	素文青磁, 象 嵌青磁, 窯道 具.	590	林野	58,119	장창환	장흥읍건산리489	現狀 良好 - 保存	33圖
167	全南康津郡大口面 沙堂里第33號窟址	未指 定	道路와 인접한 완만한 경 사의 田에 遺物이 넓게 散布함.	素文青磁, 陰 陽刻青磁, 窯 道具.	220-1	田	1,361	장윤식	강진대구사당289	現狀 良好 - 保存	30圖
168	全南康津郡大口面 沙堂里第34號窟址	未指 定	道路와 인접한 段階狀으 로 경사진 畓에 遺物이 散布함.	素文, 陰陽刻, 象嵌青磁.	267	田	1,174	장윤식	강진대구사당289	開甬으로 一部 破壞- 一部流失	31圖
169	全南康津郡大口面 沙堂里第35號窟址	未指 定	田에 인접한 林野地域으 로 地表에 遺物이 密集 함.	素文青磁, 陰 陽刻青磁, 窯 道具.	• 山 28	林野	29,170	장 석 기 외1인	서울동작사당433- 2	現狀 良好- 保存 第12號窟址와 重複	35圖

區分 番號	遺跡名稱	史蹟 指定 與否	遺跡現況	遺物特徵	遺跡位置				備考	圖面	
					地番	地目	面積(m)	所有者 住所			
170	全南康津郡大口面 沙堂里第36號窟址	未指 定	田에 인접한 林野地域으 로 地表에 遺物이 密集 함.	素文青磁, 除 陽刻青磁, 窯 道具.	209 •210 27	畲 田 林野	2,165	조병후 988	강진대구사당168	現狀 良好-保存	30圖
							12,992	장진군 장연옥	서울강동고덕주공 A106-502		
171	全南康津郡大口面 沙堂里第37號窟址	未指 定	경사면 山麓에 田으로 地 表에 넓게 遺物이 散布 함.	素文青磁, 除 陽刻青磁, 窯 道具.	197-1	田	2,172	양동용	강진대구사당118	現狀 良好-保存	28圖
172	全南康津郡大口面 沙堂里第38號窟址	未指 定	田과 인접한 墓地區域의 地表에 遺物이 散布함.	素文, 除陽刻, 象嵌青磁.	195	田	1,164	조학동	강진대구사당28	現狀 良好-保存	28圖
					196 200-2	墓地 道路	542 294	김내인 강명순	강진성전명산 강진대구사당358		
173	全南康津郡大口面 沙堂里第39號窟址	未指 定	道路에 인접한 畝으로 遺 物이 稀少함.	素文青磁, 象 嵌青磁, 窯道 具.	278-1	田	169	황원삼	강진대구계율684	道路로 一部 破壤- 一部流失	31圖
					278-3	田	317	박점순	강진대구사당333		
174	全南康津郡大口面 沙堂里第40號窟址	未指 定	住宅과 마을 놀이시설 區 域으로 遺物이 密集함.	素文, 除陽刻, 象嵌青磁.	114	田	321	장진군	장진군	現狀 良好-保存	29圖
					118	塚	588	장진군	장진군		
175	全南康津郡大口面 沙堂里第41號窟址	未指 定	窟址保護閣 뒤면 경사면 丘陵의 斷崖面에 遺物의 堆積層	素文青磁, 除 陽刻青磁, 象 嵌青磁, 窯道 具.	137	田	301	장진군	장진군	現狀 良好-보존	29圖
					•138 •139	田 墓地	374 992	장진군 장진군	장진군 장진군		
176	全南康津郡大口面 沙堂里第42號窟址	未指 定	경사면 山麓에 위치한 田 으로 넓게 遺物이 散布 함.	素文青磁, 象 嵌青磁, 窯道 具.	186	田	456	김길점	강진대구사당158	現狀 良好-保存	28圖
					188	畲	906	양순식	강진대구사당155		
177	全南康津郡大口面 沙堂里第43號窟址	未指 定	田과 밭들의 경사면에 遺 物이 散布함.	素文青磁, 除 陽刻青磁, 窯 道具.	143	畲	1,607	김길점	강진대구사당158	現狀 良好-保存	29圖
					144	塚	823	김경자	강진대구사당149		
178	全南康津郡大口面 水洞里第1號窟址	指定	道路에 인접한 田으로 地 表에 遺物이 密集함.	素文, 除陽刻, 象嵌青磁.	•331-2	田	1,547	이금열	강진대구사당509	現狀 良好-保存	38圖
179	全南康津郡大口面 水洞里第2號窟址	指定	道路에 인접한 田으로 地 表에 遺物이 密集함.	素文, 除陽刻, 象嵌青磁.	•332 333-2	田 田	1,144 518	장진군 장진군	장진군 장진군	現狀 良好-保存	38圖
180	全南康津郡大口面 水洞里第3號窟址	指定	道路에 인접하며 河川이 가깝고 耕地整理로 破壤 됨.	(素文青磁)	•368-1	田	1,229	윤철상	강진읍동성리317	耕地 整理로 一部流失 -保存	39圖
181	全南康津郡大口面 水洞里第4號窟址	未指 定	道路에 인접한 田으로 밭 둑에 遺物이 散布함.	素文青磁, 象 嵌青磁, 窯道 具.	340-3	田	695	윤재건 외1인	강진대구사당107	道路로 一部 破壤-保 存	38圖
182	全南康津郡大口面 水洞里第5號窟址	未指 定	耕地整理된 畝의 중심부 로서 논둑에 遺物이 散布 함.	素文青磁, 象 嵌青磁, 窯道 具.	229-2	田	1,154	윤재동	강진대구수동111	耕地整理로 一部 破壤 -保存	36圖
					230	田	829	윤일현	강진대구계율467		
183	全南康津郡大口面 水洞里第6號窟址	未指 定	耕地整理된 畝으로 논둑 에 遺物이 散布함.	素文青磁, 象 嵌青磁, 窯道 具.	254	田	2,109	윤치현	강진대수동137	耕地整理로 一部破壤- 保存	37圖
					254-1	田	1,947	외1인 윤치현 외1인	강진대구수동137		
184	全南康津郡大口面 三典里第1號窟址	未指 定	田과 인접한 林野의 斷崖 面에 遺物의 堆積層이 密 集되어있음.	素文青磁, 除 陽刻青磁, 窯 道具.	108 山 29-1	田 林野	1,071 10,711	이덕보 신기복	강진칠량삼동700 서울양천목동404- 145	現狀 良好-保存	41圖

區分 番號	遺跡名稱	史蹟 指定 與否	遺跡現況	遺物特徵	遺跡位置				備考	圖面	
					地番	地目	面積(m ²)	所有者			所有者住所
185	全南康津郡大口面 三興里第2號竈址	指定	田과 林野로서 중심부에 小路가 둘러 일부 파괴, 遺物堆積	素文青磁, 竈 道具.	72 72-1 • 山 71-1	田 道路 林野	1,055 529 676,661	이성래 이성래 오연배 의인	강진칠량삼흥70 강진칠량삼흥70 강진읍서산리438	現狀 良好—保存 全南道地方記念物第 81 號	40圖
186	全南康津郡大口面 三興里第3號竈址	未指 定	貯水池를 긴 小路의 山麓 경사면에 遺物의 堆積層 密集함.	素文青磁, 竈 道具.	山 82-1	林野	18,942	김세태	강진칠량삼흥55	現狀 良好—保存	42圖
187	全南康津郡大口面 三興里第4號竈址	未指 定	貯水池를 긴 小路의 양편 에 遺物이 散布함.	素文青磁, 象 嵌青磁, 竈道 具.	山 81-1 山 81-2	林野 流地	9,917 393	백형대 철 말 수 리조합	장흥관산하밭723	現狀 良好—保存	426 圖
188	全南康津郡大口面 三興里第5號竈址	指定	경사진 林野地域의 地表 에 遺物이 散布함.	素文青磁, 陰 陽刻青磁, 竈 道具.	• 山 71-1	林野	676,661	오연배 의인	강진읍서산리438	現狀 良好—保存 全南道地方記念物第 81 號	42圖

IV. 青磁窯址 分布 地籍圖・地形圖

* 登載基準 ;

- 地籍圖-「垵地, 田畝圖」는 郡, 面 所藏 原本(1:1,200)의 寫本을 使用하여 編輯課程에서 寫本을 50%로 縮小하여 掲載했고, 「林野圖」는 上記原本에 地籍公社의 測量 結果가 登錄된 것을 使用하였다. 各 圖面에는 縮尺을 明記하였다.
- 地形圖-地形圖(1:5,000)는 地籍圖의 해당 部分을 掲載했으며 編輯課程에서 縮小된 경우만 縮尺을 明記하였다.
- 窯址區域의 登載-窯址區域을 表示하기 위하여 사용된 實線圖卷은 窯址의 中心區域으로 遺物密集地를 의미

하며 實線圖卷을 포함하는 點線圖卷은 遺物散布地를 의미한다.

- 各 窯址에 부여된 記號의 의미는 아래와 같다.

Y-01 : 龍雪里第 1 號窯址

K-01 : 桂栗里第 1 號窯址

S-01 : 沙堂里第 1 號窯址

D-01 : 水洞里第 1 號窯址

H-01 : 三興里第 1 號窯址

- 地籍, 地形圖가 掲載된 各面의 「表」는 해당 圖面에 分布하는 窯址의 明細表이다.

1圖 龍雲里〔垡地・田畝〕地籍圖第十二號・地形圖

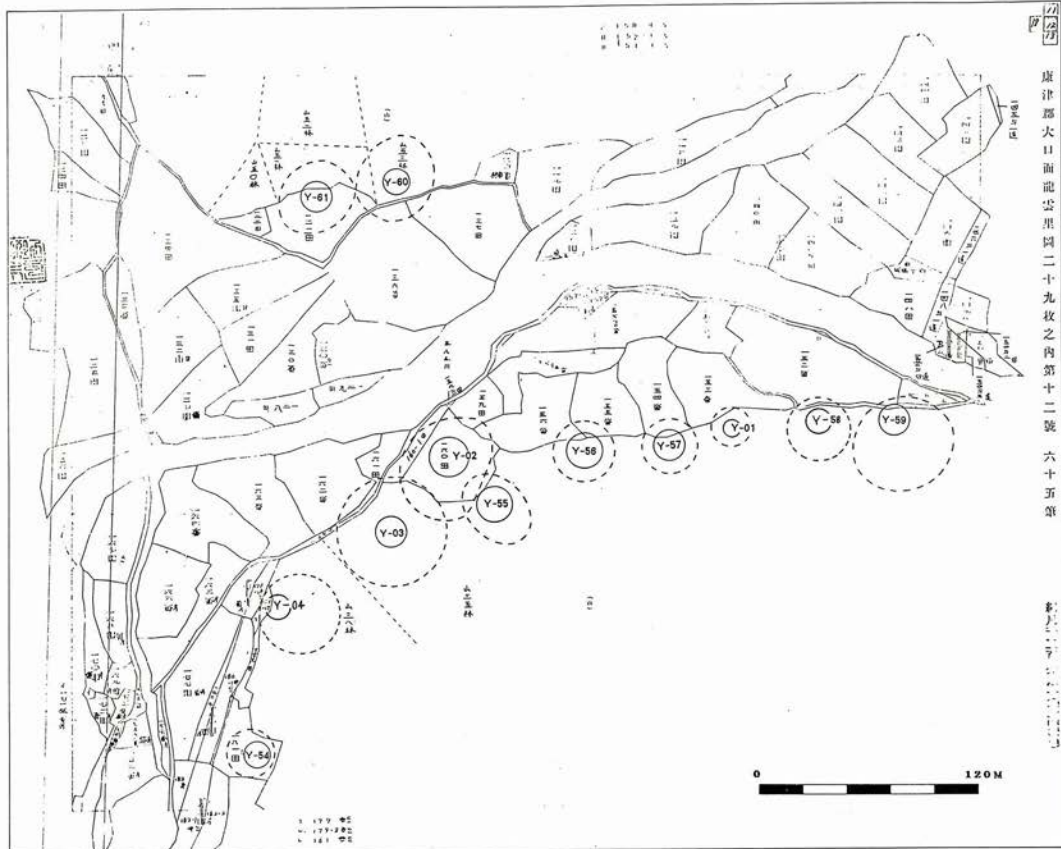

康津郡大口面龍雲里同二十九枚之内第十二號 六十五第

新日本製鐵株式會社



表 1. 龍雲里〔垡地・田畝〕地籍圖第十二號内 窯址分布現況

窯址名稱		窯址特徵		備考
符號	窯址名稱	遺物	編年	
1	Y-01 龍雲里第1號窯址	(素文青磁)	—	開墾, 流失
2	Y-02 龍雲里第2號窯址	素文, 陰刻青磁	11世紀	耕作地域
3	Y-03 龍雲里第3號窯址	素文, 陰陽刻青磁	11世紀	耕作地域
4	Y-04 龍雲里第4號窯址	素文, 陰陽刻青磁	11世紀	耕作, 林野
5	Y-54 龍雲里第54號窯址	素文, 陰陽刻青磁	11世紀	耕作地域
6	Y-55 龍雲里第55號窯址	素文, 陰陽刻青磁	11世紀	耕作地域
7	Y-56 龍雲里第56號窯址	(素文青磁)	—	一部 流失
8	Y-57 龍雲里第57號窯址	(素文青磁)	—	一部 流失
9	Y-58 龍雲里第58號窯址	素文, 陰陽刻青磁	11世紀	耕作, 林野
10	Y-59 龍雲里第59號窯址	素文, 陰陽刻青磁	11世紀	耕作, 林野
11	Y-60 龍雲里第60號窯址	素文, 陰刻青磁	10世紀	耕作, 林野
12	Y-61 龍雲里第61號窯址	素文, 陰陽刻, 象嵌青磁	11, 14世紀	耕作, 林野

2 圖 龍雲里 [袋地・田畝] 地籍圖第十三號・地形圖

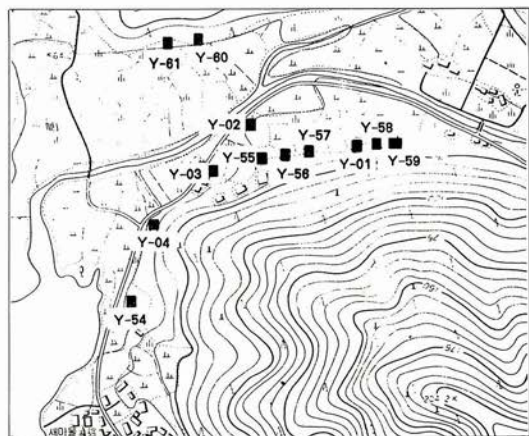
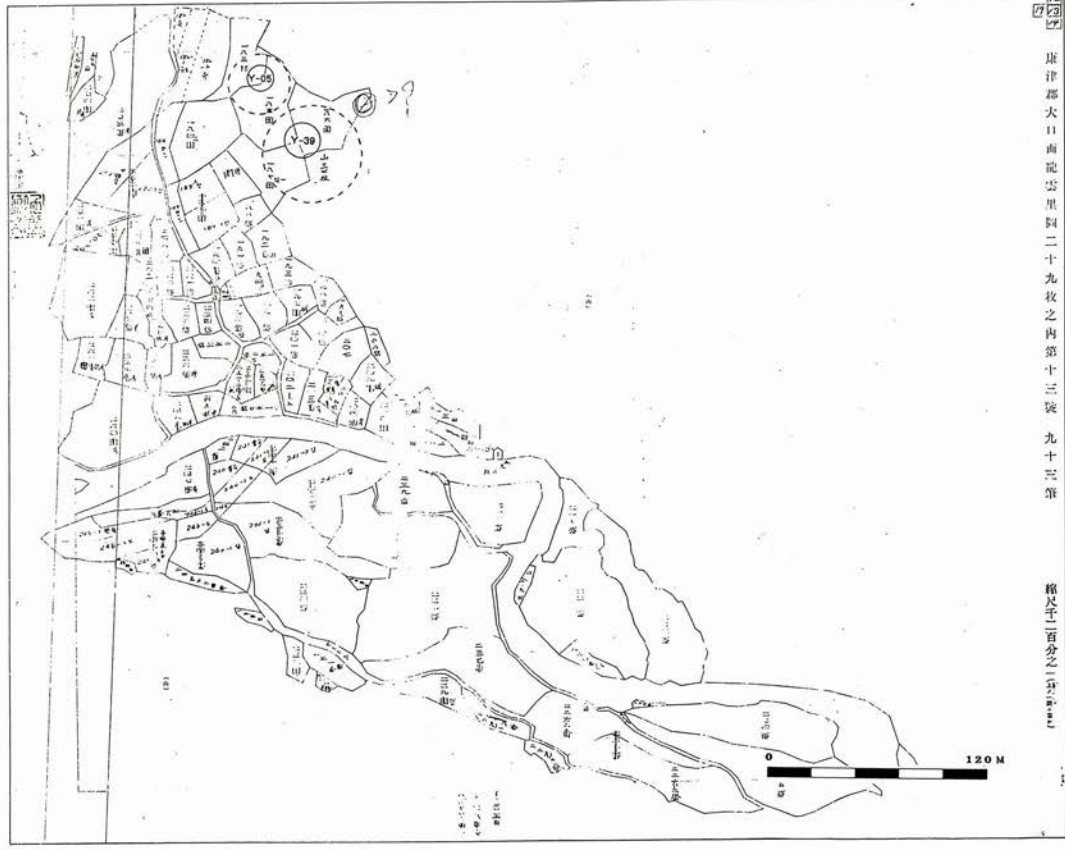

康津郡大日向龍雲里四二十九枚之内第十三號 九十三筆
縮尺千二百分之一(二〇二二)



表 2. 龍雲里 [袋地・田畝] 地籍圖第十三號内 窯址分布現況

窯址名稱		窯址特徵		備考
符號	窯址名稱	遺物	編年	
1	Y-05 龍雲里第5號窯址	素文, 除陽刻, 鐵彩青磁	11世紀	耕作, 林野
2	Y-39 龍雲里第39號窯址	素文, 除陽刻青磁	10-11世紀	耕作, 林野

3圖 龍雲里 [袋地·田畝] 地籍圖第十七號·地形圖

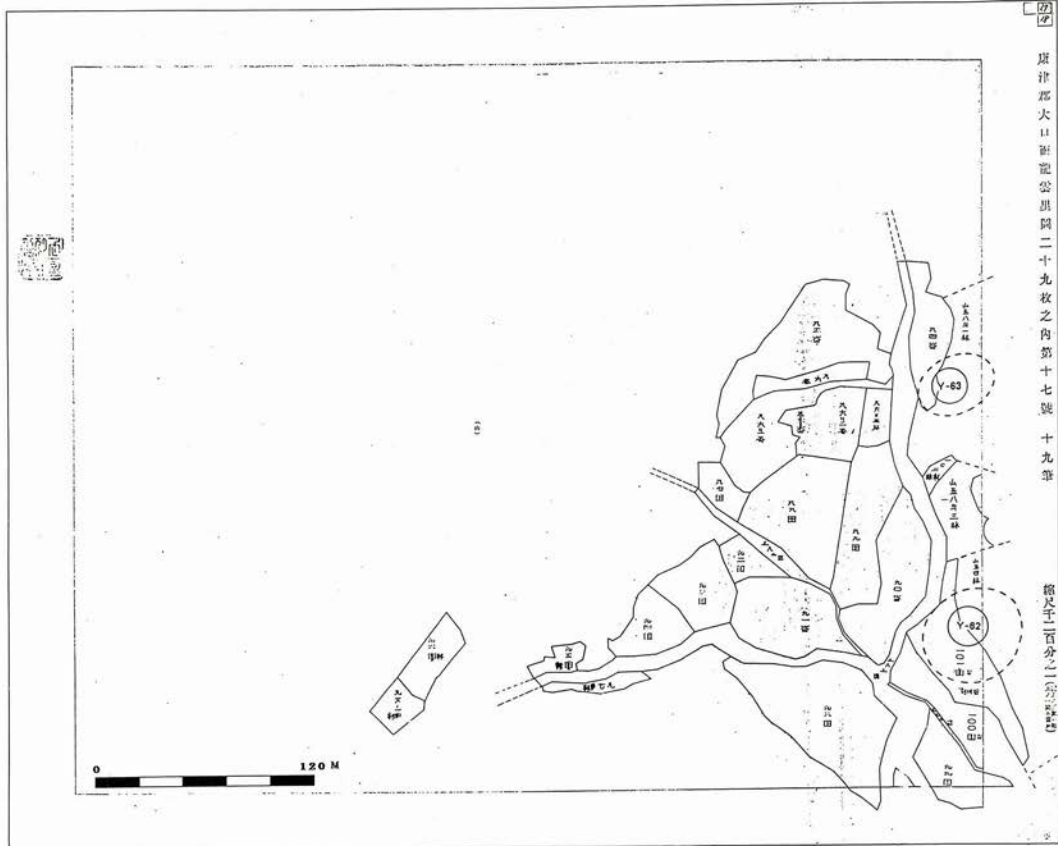

原津郡大山莊龍雲里圖二十九枚之內第十七號 十九筆

縮尺千百分之一



表 3. 龍雲里 [袋地·田畝] 地籍圖第十七號內 窯址分布現況

符號	窯址名稱	窯址特徵		備考
		遺物	編年	
1	Y-62 龍雲里第62號窯址	素文，陰陽刻青磁	11世紀	耕作，林野
2	Y-63 龍雲里第63號窯址	素文青磁	10世紀	耕作，林野

4圖 龍雲里〔垡地・田畝〕地籍圖第十九號・地形圖

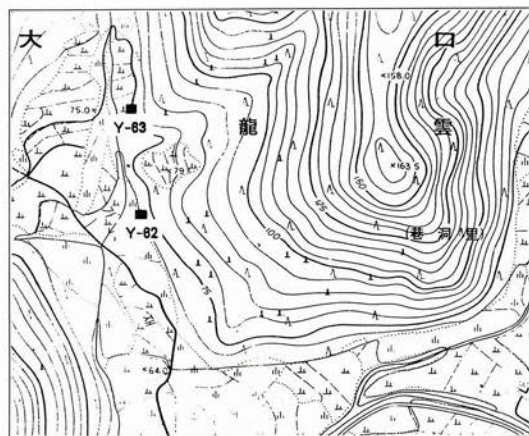
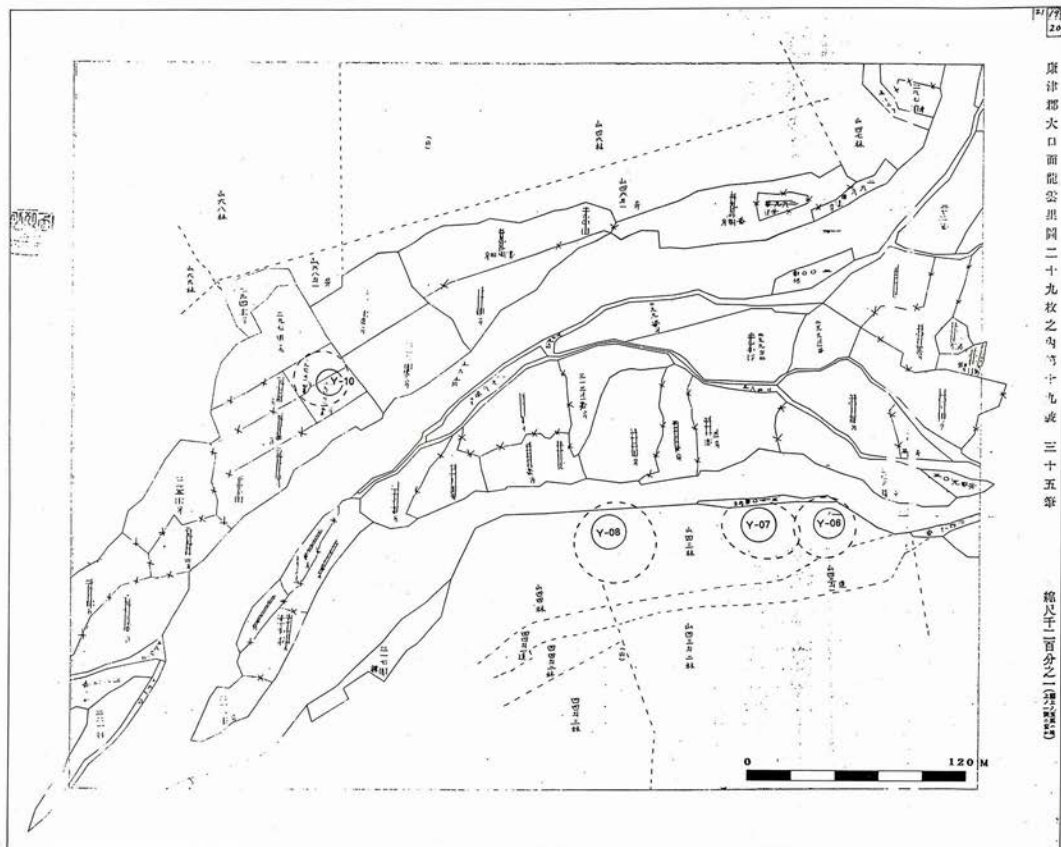

1/20

康津郡大口面龍雲里圖二十九枚之內第十九號 三十五號

縮尺千二百分之一(地形圖)



表 4. 龍雲里〔垡地・田畝〕地籍圖第十九號內 窯址分布現況

符號	窯址名稱		窯址特徵		備考
	符號	窯址名稱	遺物	編年	
1	Y-06	龍雲里第6號窯址	素文, 陰陽刻青磁	11世紀	林野地域
2	Y-07	龍雲里第7號窯址	素文, 陰陽刻青磁	11世紀	林野地域
3	Y-08	龍雲里第8號窯址	素文, 陰陽刻青磁	11世紀	林野地域
4	Y-10	龍雲里第10號窯址	素文, 陰陽刻青磁	10-11世紀	流失

5圖 龍雲里〔空地・田畝〕地籍圖第二十二號・地形圖

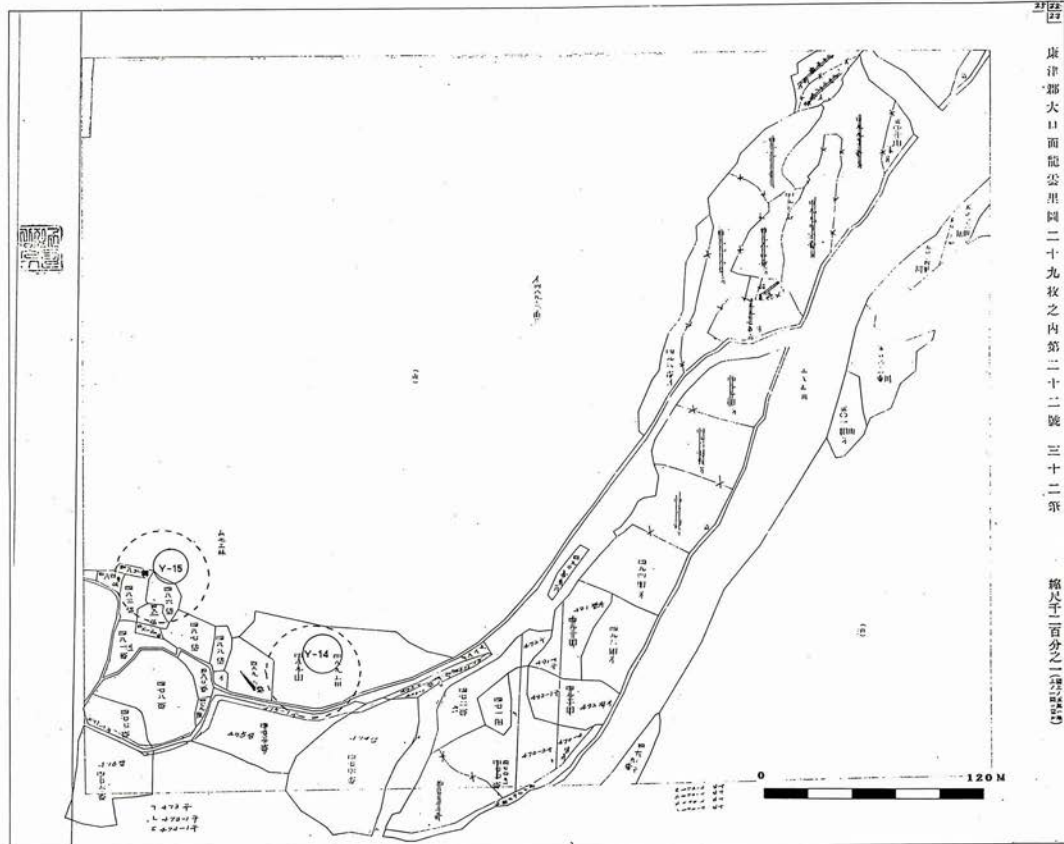

23

康津郡大口面龍雲里圖二十九枚之内第二十二號 三十二頁

縮尺千百分之一(1:1000)



表 5. 龍雲里〔空地・田畝〕地籍圖第二十二號内 窯址分布現況

符號	窯址名稱		窯址特徵		備考
	符號	窯址名稱	遺物	編年	
1	Y-14	龍雲里第14號窯址	刻文, 鐵畫, 象嵌青磁	11, 14世紀	耕作地域
2	Y-15	龍雲里第15號窯址	刻文, 鐵畫, 象嵌青磁	11, 14世紀	空地, 林野

6圖 龍雲里 [埕地・田畝] 地籍圖第二十三號・地形圖

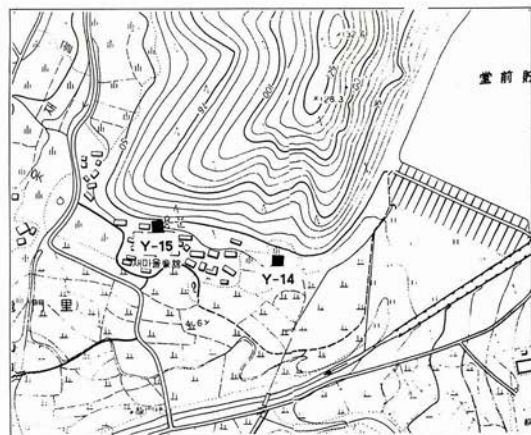
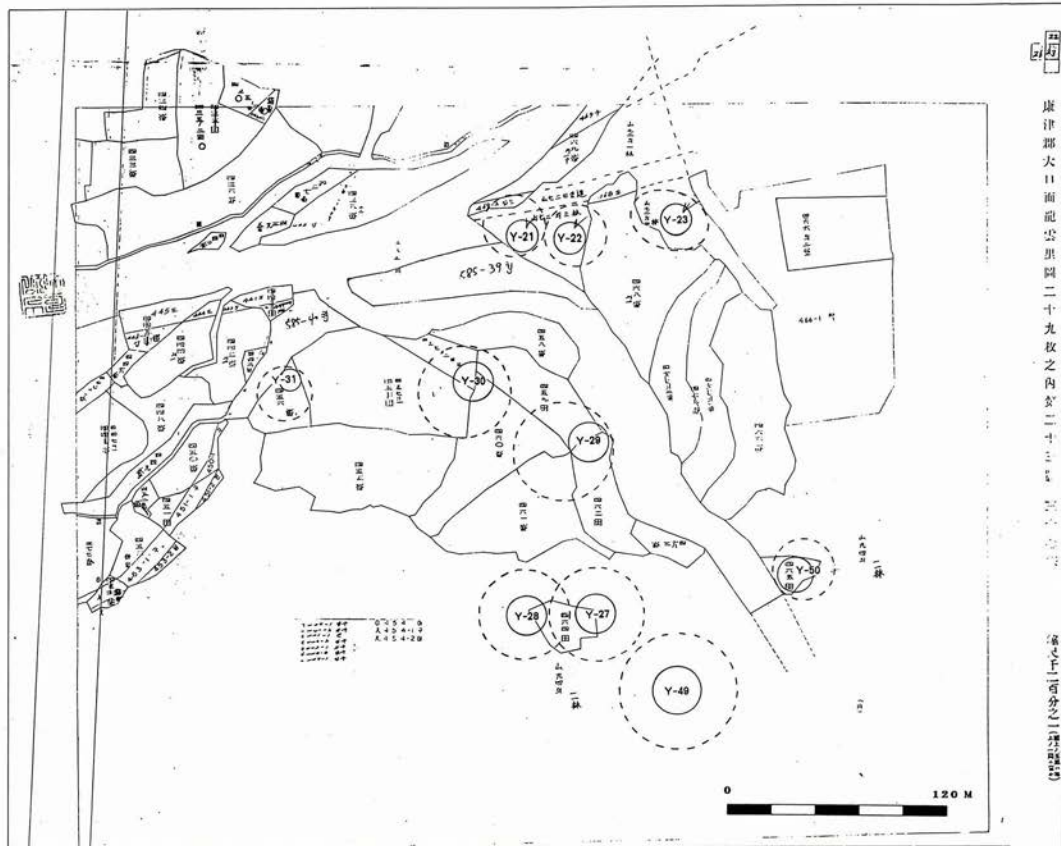

1/2500

康津郡大田面龍雲里圖二十九枚之内第二十三號

縮尺千百分之一地形圖



表 6. 龍雲里 [埕地・田畝] 地籍圖第二十三號內 窟址分布現況

符號	窟址名稱		窟址特徵		備考
	符號	窟址名稱	遺物	編年	
1	Y-21	龍雲里第21號窟址	素文, 陰陽刻青磁	11世紀	林野地域
2	Y-22	龍雲里第22號窟址	素文, 陰陽刻青磁	11世紀	林野地域
3	Y-23	龍雲里第23號窟址	素文, 陰陽刻青磁	11世紀	林野地域
4	Y-27	龍雲里第27號窟址	素文, 陰陽刻青磁	10-11世紀	耕作地域
5	Y-28	龍雲里第28號窟址	素文, 陰陽刻青磁	10世紀	耕作地域
6	Y-29	龍雲里第29號窟址	素文, 陰刻青磁	10-11世紀	耕作地域
7	Y-30	龍雲里第30號窟址	素文, 陰陽刻, 象嵌青磁	11-12世紀	耕作地域
8	Y-31	龍雲里第31號窟址	素文, 陰陽刻青磁	11世紀	耕作地域
9	Y-49	龍雲里第49號窟址	素文, 陰陽刻青磁	10-11世紀	耕作, 林野
10	Y-50	龍雲里第50號窟址	素文, 陰陽刻青磁	10-11世紀	耕作地域

7圖 龍雲里〔埕地・田畚〕地籍圖第二十五號・地形圖

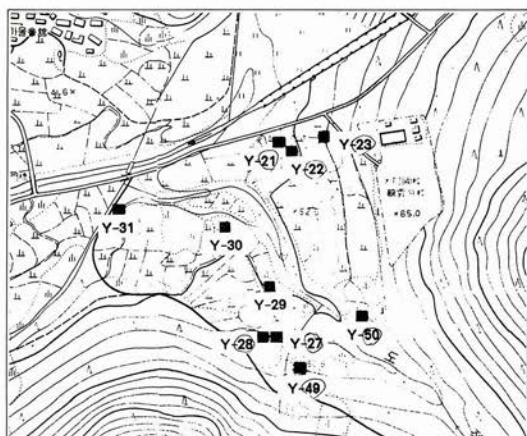

表 7 龍雲里〔埕地・田畚〕地籍圖第二十五號內 窯址分布現況

窯址名稱		窯址特徵		備考
符號	窯址名稱	遺物	編年	
1	Y-13 龍雲里第13號窯址	素文青磁	10世紀	耕作, 林野
2	Y-41 龍雲里第41號窯址	素文, 陰陽刻青磁	10-11世紀	耕作地域
3	Y-45 龍雲里第45號窯址	素文, 陰刻青磁	11世紀	一部 流失
4	Y-46 龍雲里第46號窯址	素文, 陰刻青磁	10-11世紀	一部 流失

8圖 龍雲里 [埜地・田畝] 地籍圖第二十六號・地形圖

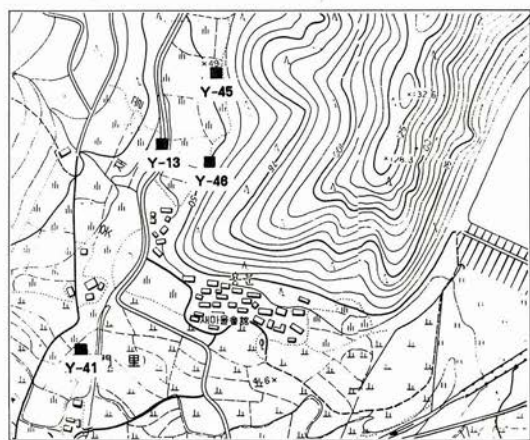
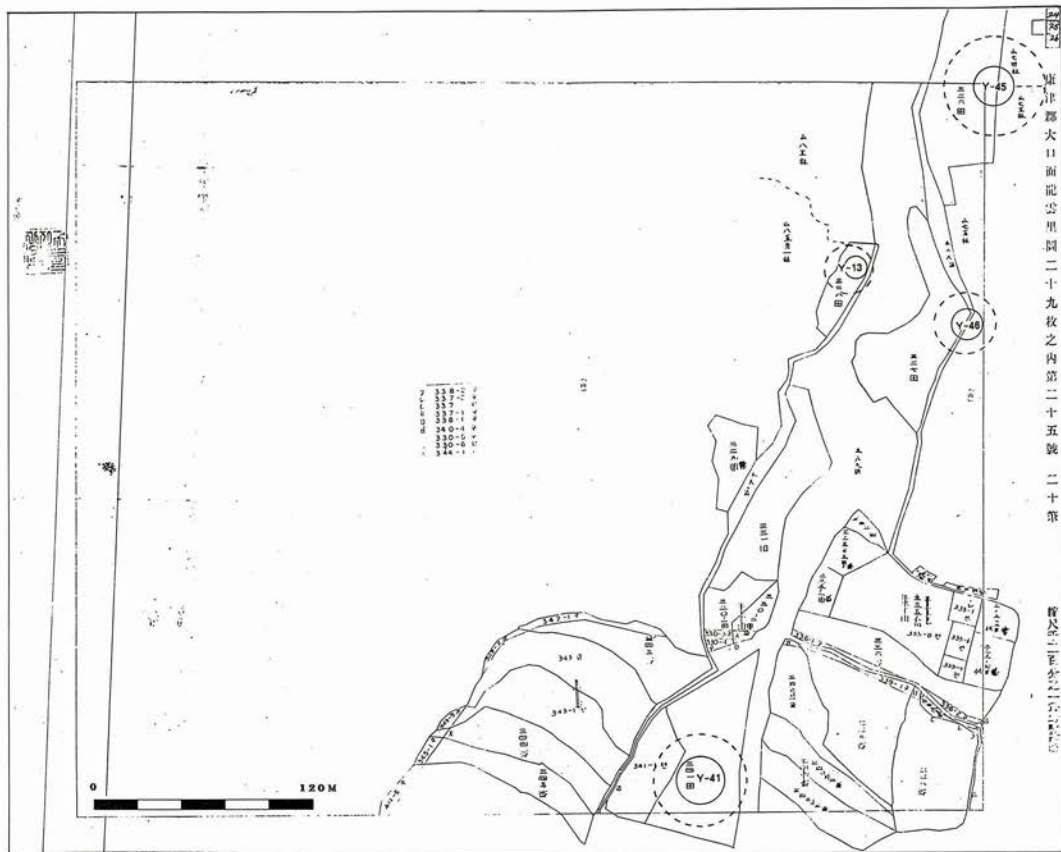

表 8. 龍雲里 [埜地・田畝] 地籍圖第二十六號內 窯址分布現況

符號	窯址名稱	窯址特徵			備考
		遺物	編年		
1	Y-40 龍雲里第40號窯址	素文, 陰陽刻, 象嵌青磁	11, 14世紀	耕作地域	

9圖 龍雲里 [林野] 地籍圖第九, 十號·地形圖

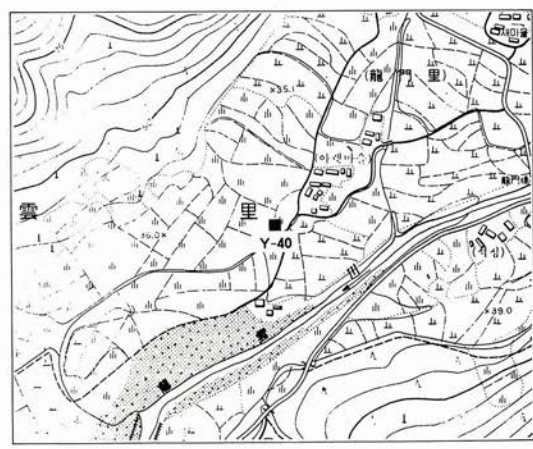
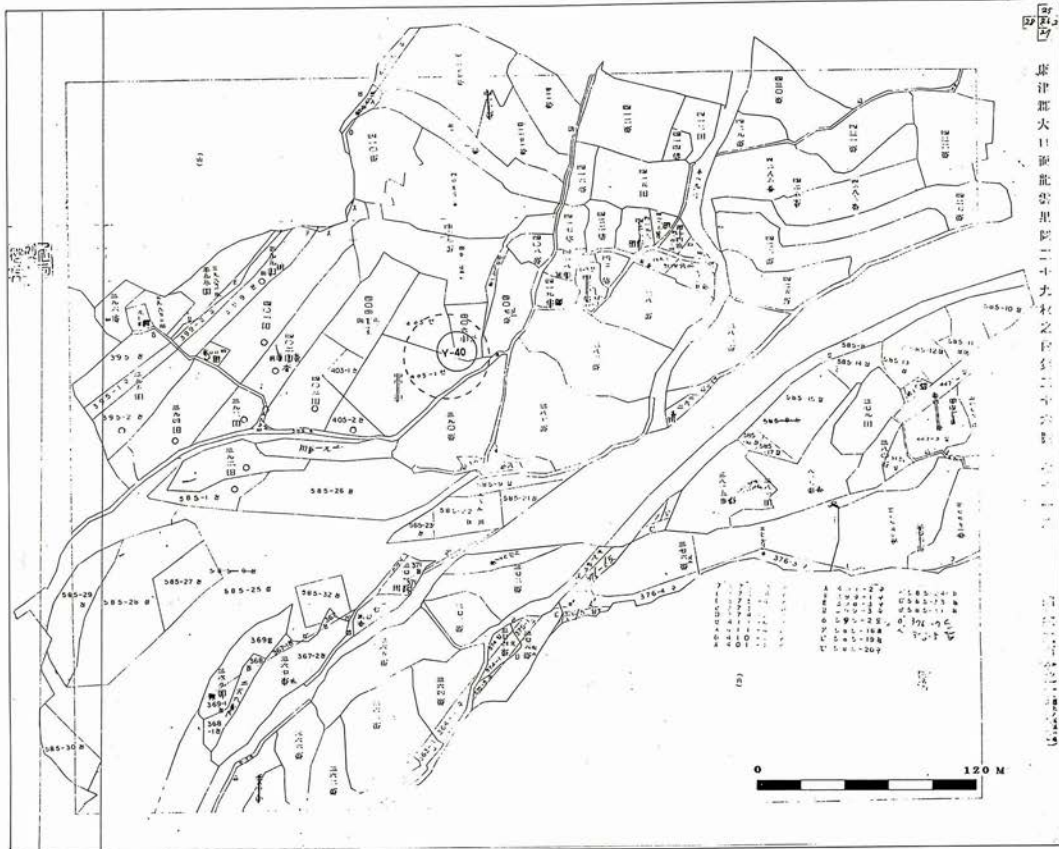

表 9. 龍雲里 [林野] 地籍圖第九, 十號內 窟址分布現況

符號	窟址名稱	窟址特徵	編年	備考
1	Y-09 龍雲里第9號窟址	素文, 陰陽刻青磁	9-10世紀	林野地域
2	Y-11 龍雲里第11號窟址	素文, 陰陽刻	11世紀	林野地域
3	Y-12 龍雲里第12號窟址	(素文青磁)	11世紀	開墾 流失
4	Y-44 龍雲里第44號窟址	素文, 陰陽刻青磁	10-11世紀	一部 流失
5	Y-64 龍雲里第64號窟址	素文, 陰陽刻青磁	11世紀	一部 流失
6	Y-65 龍雲里第65號窟址	素文, 陰陽刻青磁	11世紀	一部 流失
7	Y-66 龍雲里第66號窟址	素文, 陰陽刻青磁	11世紀	一部 流失
8	Y-67 龍雲里第67號窟址	素文, 陰陽刻青磁	11世紀	林野地域
9	Y-68 龍雲里第68號窟址	素文, 陰陽刻青磁	11世紀	林野地域
10	Y-69 龍雲里第69號窟址	素文, 陰陽刻青磁	11世紀	林野地域
11	Y-70 龍雲里第70號窟址	素文, 陰陽刻青磁	11世紀	林野地域
12	Y-71 龍雲里第71號窟址	素文, 陰陽刻青磁	10世紀	林野地域
13	Y-72 龍雲里第72號窟址	素文, 陰陽刻青磁	11世紀	林野地域
14	Y-73 龍雲里第73號窟址	素文, 陰陽刻青磁	11世紀	林野地域
15	Y-74 龍雲里第74號窟址	素文, 陰陽刻, 鐵畫青磁	11世紀	林野地域
16	Y-75 龍雲里第75號窟址	素文, 陰陽刻, 象嵌青磁	10-13世紀	一部 流失

10圖 龍雲里 [林野] 地籍圖第十, 十一號·地形圖

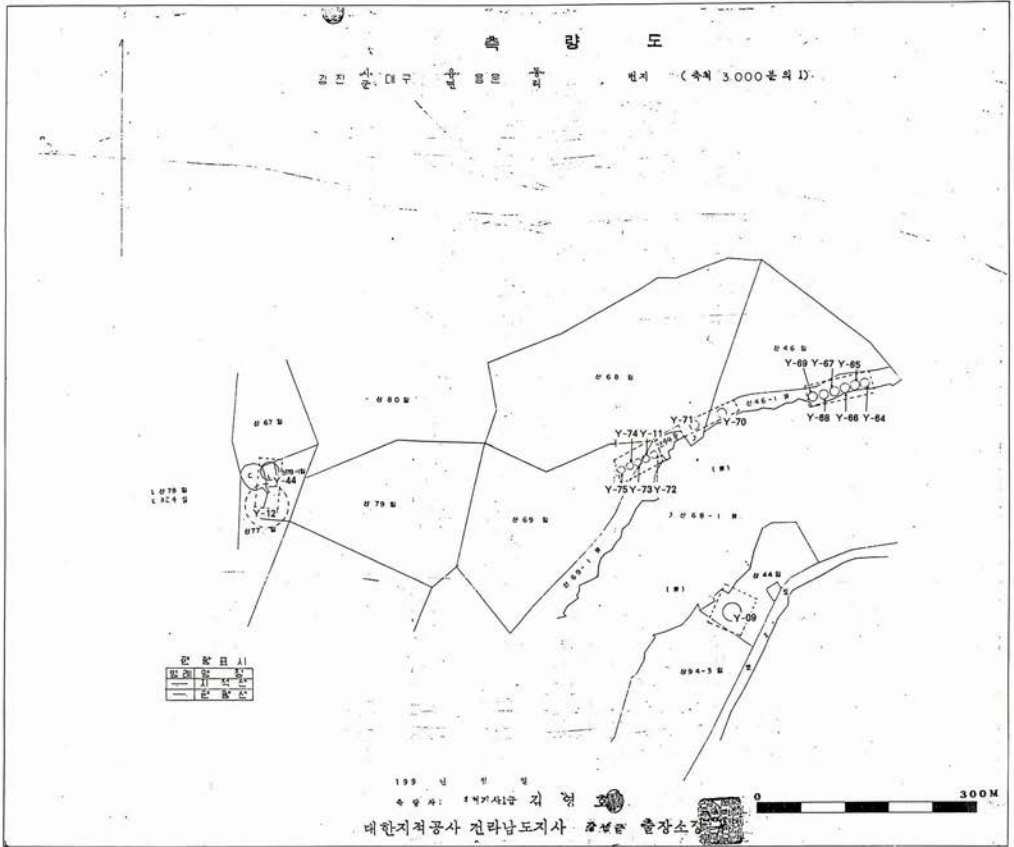

表 10. 龍雲里 [林野] 地籍圖第十, 十一號內 窯址分布現況

行號	窯址名稱	窯址特徵	編年	備考
1	Y-24 龍雲里第24號窯址	素文, 陰陽刻青磁	11世紀	林野地域
2	Y-25 龍雲里第25號窯址	素文, 陰陽刻青磁	11世紀	林野地域
3	Y-26 龍雲里第26號窯址	素文, 陰陽刻青磁	10-11世紀	林野地域
4	Y-48 龍雲里第48號窯址	素文, 陰陽刻青磁	10-11世紀	林野地域
5	Y-51 龍雲里第51號窯址	素文, 陰陽刻青磁	11世紀	林野地域
6	Y-52 龍雲里第52號窯址	素文, 陰陽刻青磁	10-11世紀	林野地域
7	Y-53 龍雲里第53號窯址	素文, 陰陽刻青磁	10-11世紀	林野地域

11圖 龍雲里 [林野] 地籍圖第十四號・地形圖

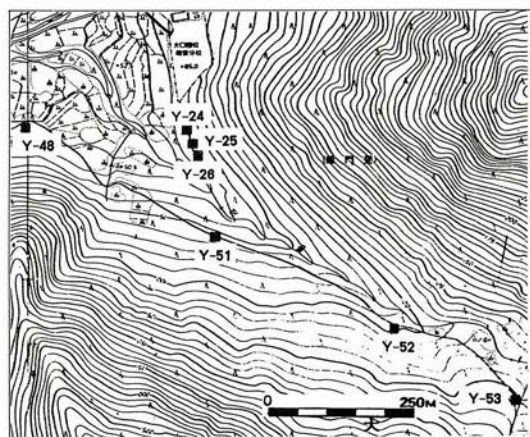
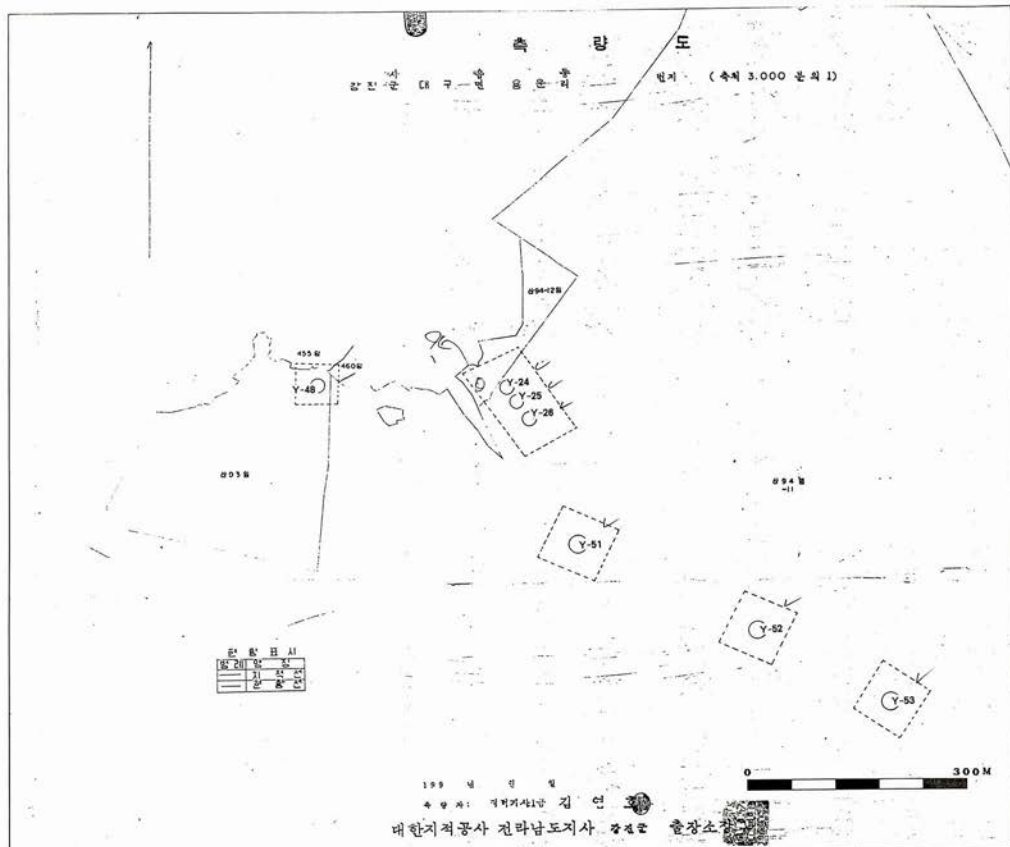

表 11. 龍雲里 [林野] 地籍圖第十四號內 窯址分布現況

窯址名稱		窯址特徵		
符號	窯址名稱	遺物	編年	備考
1	Y-16 龍雲里第16號窯址	素文, 陰陽刻青磁	10世紀	林野地域
2	Y-17 龍雲里第17號窯址	素文, 陰陽刻青磁	10-11世紀	林野地域
3	Y-18 龍雲里第18號窯址	素文, 陰陽刻青磁	10-11世紀	林野地域
4	Y-19 龍雲里第19號窯址	素文, 陰陽刻青磁	10-11世紀	林野地域
5	Y-20 龍雲里第20號窯址	素文, 陰陽刻, 象嵌青磁	11, 14世紀	林野地域
6	Y-42 龍雲里第42號窯址	素文, 陰陽刻青磁	10-11世紀	林野地域
7	Y-43 龍雲里第43號窯址	素文, 陰陽刻青磁	10-11世紀	林野地域

12 圖 龍雲里 [林野] 地籍圖第十四, 十五號 · 地形圖

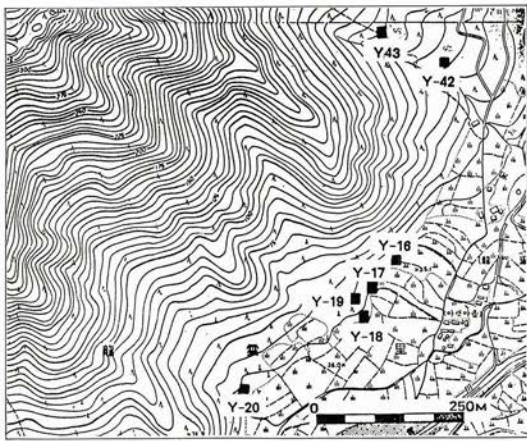
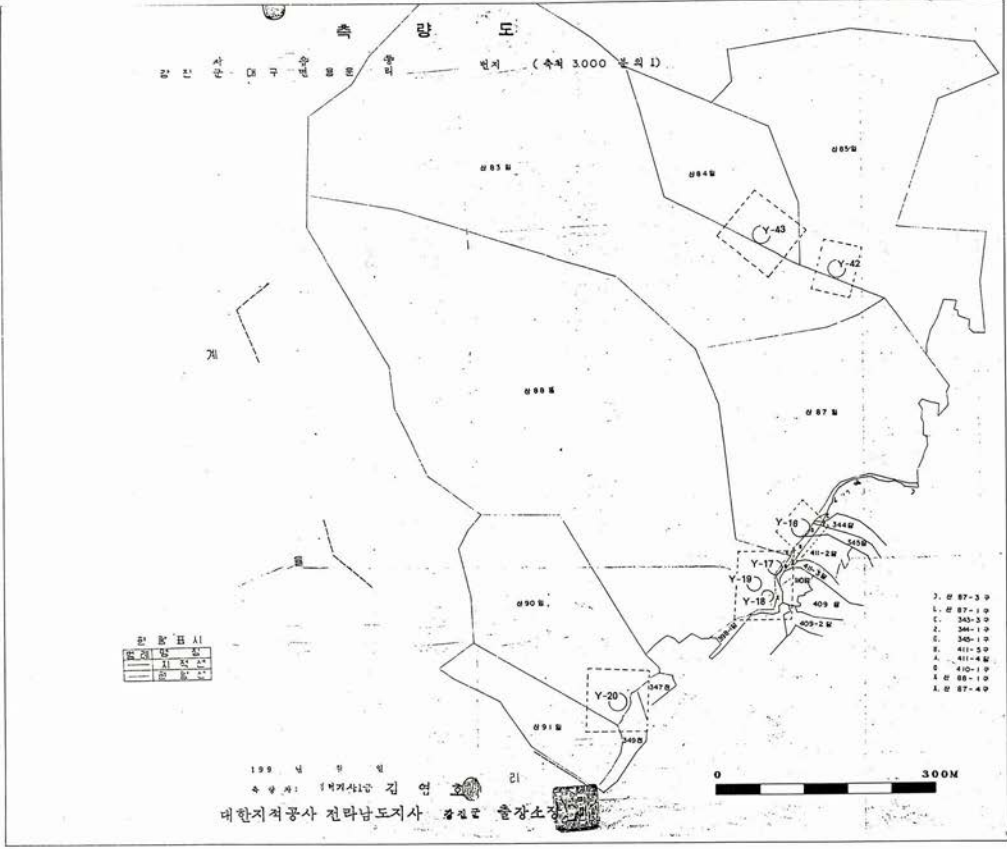

表 12. 龍雲里 [林野] 地籍圖第十四, 十五號內 窯址分布現況

符號	窯址名稱	遺物	編年	備考
1 Y-32	龍雲里第32號窯址	素文, 陰陽刻青磁	10-11世紀	林野地域
2 Y-33	龍雲里第33號窯址	素文, 陰陽刻青磁	10-11世紀	林野地域
3 Y-34	龍雲里第34號窯址	素文, 陰陽刻青磁	10-11世紀	林野地域
4 Y-35	龍雲里第35號窯址	素文, 陰陽刻青磁	10-11世紀	林野地域
5 Y-36	龍雲里第36號窯址	素文, 陰陽刻青磁	9-10世紀	林野地域
6 Y-37	龍雲里第37號窯址	素文, 陰陽刻青磁	10-11世紀	林野地域
7 Y-38	龍雲里第38號窯址	素文, 陰陽刻青磁	10-11世紀	林野地域
8 Y-47	龍雲里第47號窯址	素文, 陰陽刻青磁	10-11世紀	林野地域

13圖 桂栗里〔埜地・田畚〕地籍圖第三號・地形圖

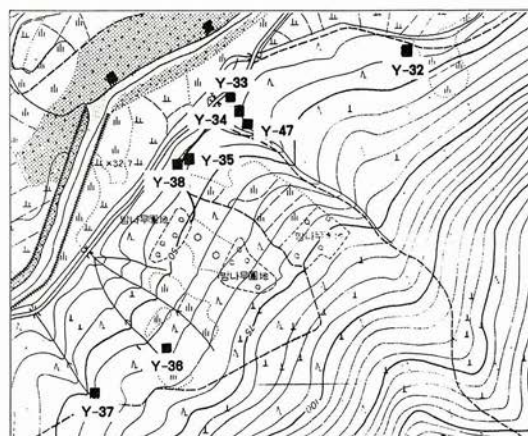
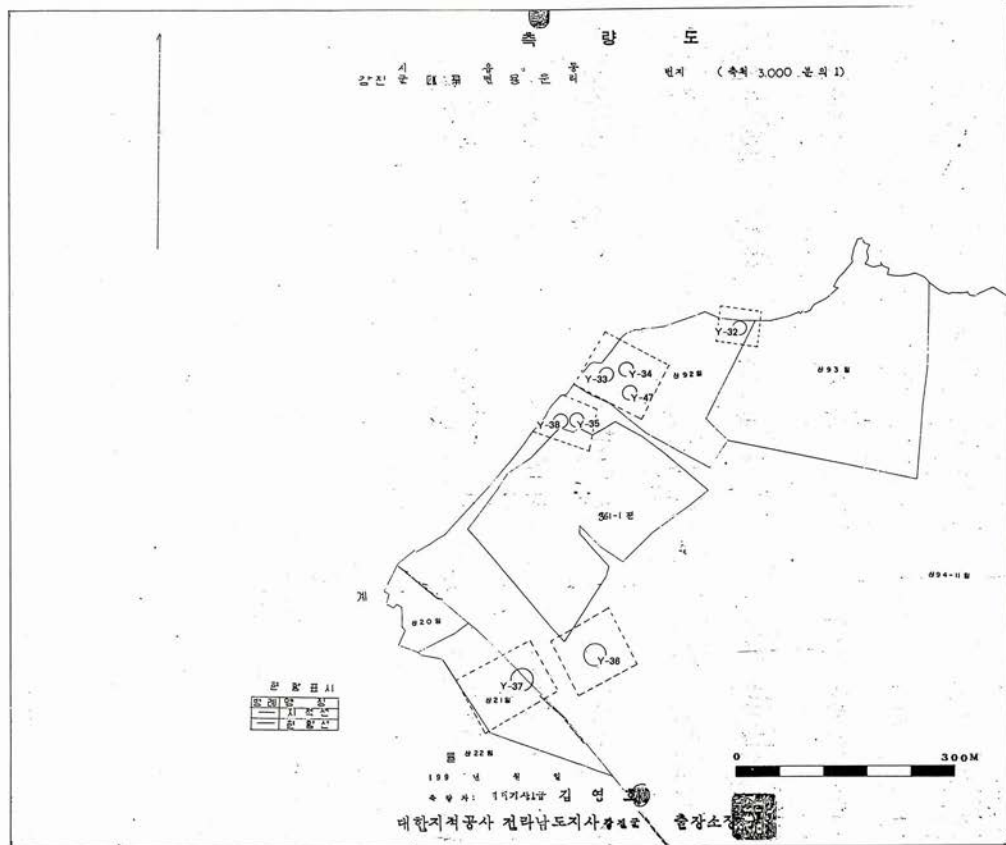

表 13. 桂栗里〔埜地・田畚〕地籍圖第三號內 窯址分布現況

符號	窯址名稱	窯址特徵			備考
		遺物	編年		
1	K-18 桂栗里第18號窯址	素文, 陰陽刻, 象嵌青磁	11, 13世紀	耕作地域	
2	K-19 桂栗里第19號窯址	素文, 陰陽刻, 鐵畫青磁	10-11世紀	耕作, 林野	

14圖 桂栗里〔埜地・田畚〕地籍圖第四號・地形圖

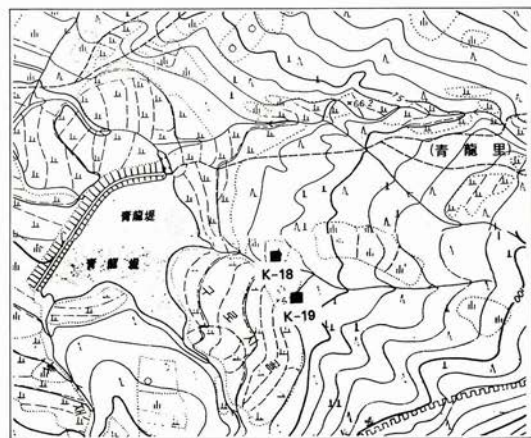
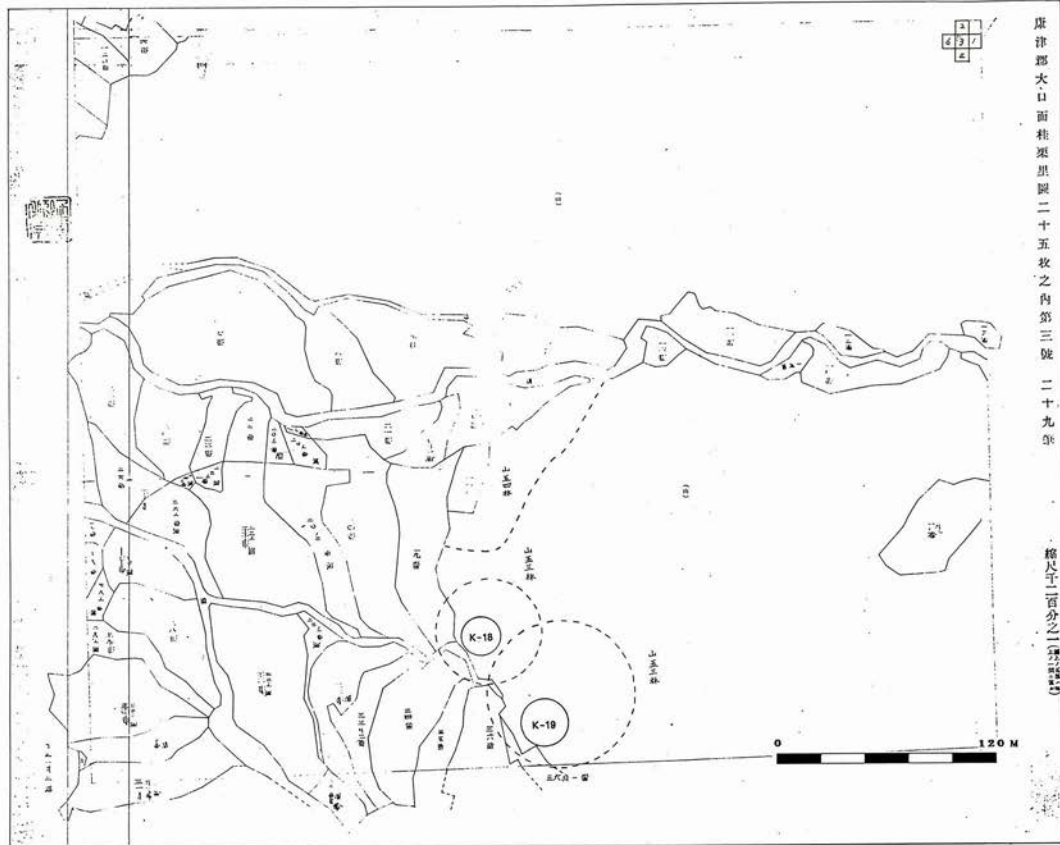

表 14. 桂栗里〔埜地・田畚〕地籍圖第四號内 窯址分布現況

符號	窯址名稱	窯址特徵		備考
		遺物	編年	
1	桂栗里第20號窯址	素文, 陰陽刻青磁	10-11世紀	耕作, 林野
2	桂栗里第21號窯址	素文, 陰陽刻青磁	11世紀	耕作, 林野
3	桂栗里第22號窯址	素文, 陰陽刻青磁	11世紀	林野地境

15圖 桂栗里〔垡地・田畝〕地籍圖第五號・地形圖

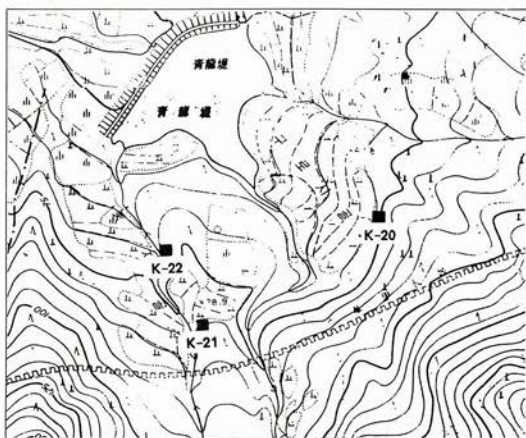

表 15. 桂栗里〔垡地・田畝〕地籍圖第五號内 窯址分布現況

符號	窯址名稱	窯址特徵			備考
		遺物	編年		
1	K-14 桂栗里第14號窯址	素文, 陰陽刻, 象嵌青磁	11, 13世紀	耕作地域	
2	K-15 桂栗里第15號窯址	素文, 陰陽刻, 象嵌青磁	11, 13世紀	耕作地域	
3	K-27 桂栗里第27號窯址	素文, 陰陽刻, 象嵌青磁	11, 13世紀	耕作地域	
4	K-41 桂栗里第41號窯址	素文, 陰陽刻, 象嵌青磁	11, 13世紀	耕作地域	
5	K-42 桂栗里第42號窯址	素文, 陰陽刻, 象嵌青磁	11, 14世紀	耕作地域	
6	K-44 桂栗里第44號窯址	素文, 陰陽刻, 象嵌青磁	11, 12世紀	耕作, 林野	
7	K-45 桂栗里第45號窯址	素文, 陰陽刻青磁	11世紀	耕作地域	
8	K-47 桂栗里第47號窯址	素文, 陰陽刻, 象嵌青磁	11, 14世紀	耕作地域	
9	K-48 桂栗里第48號窯址	素文, 陰陽刻, 象嵌青磁	11, 14世紀	耕作地域	
10	K-49 桂栗里第49號窯址	素文, 陰陽刻青磁	11世紀	耕作地域	

16圖 桂栗里〔垡地・田畝〕地籍圖第六號・地形圖

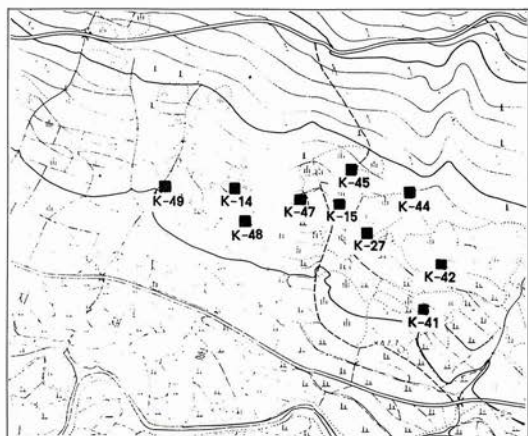
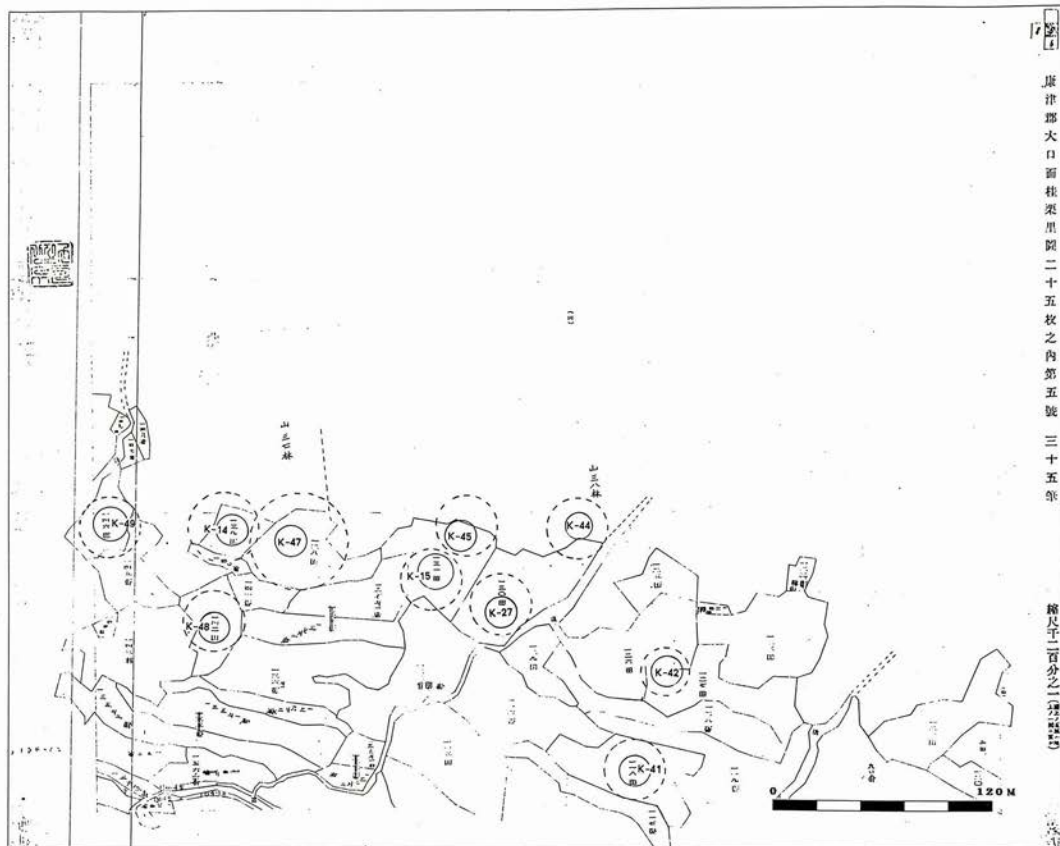
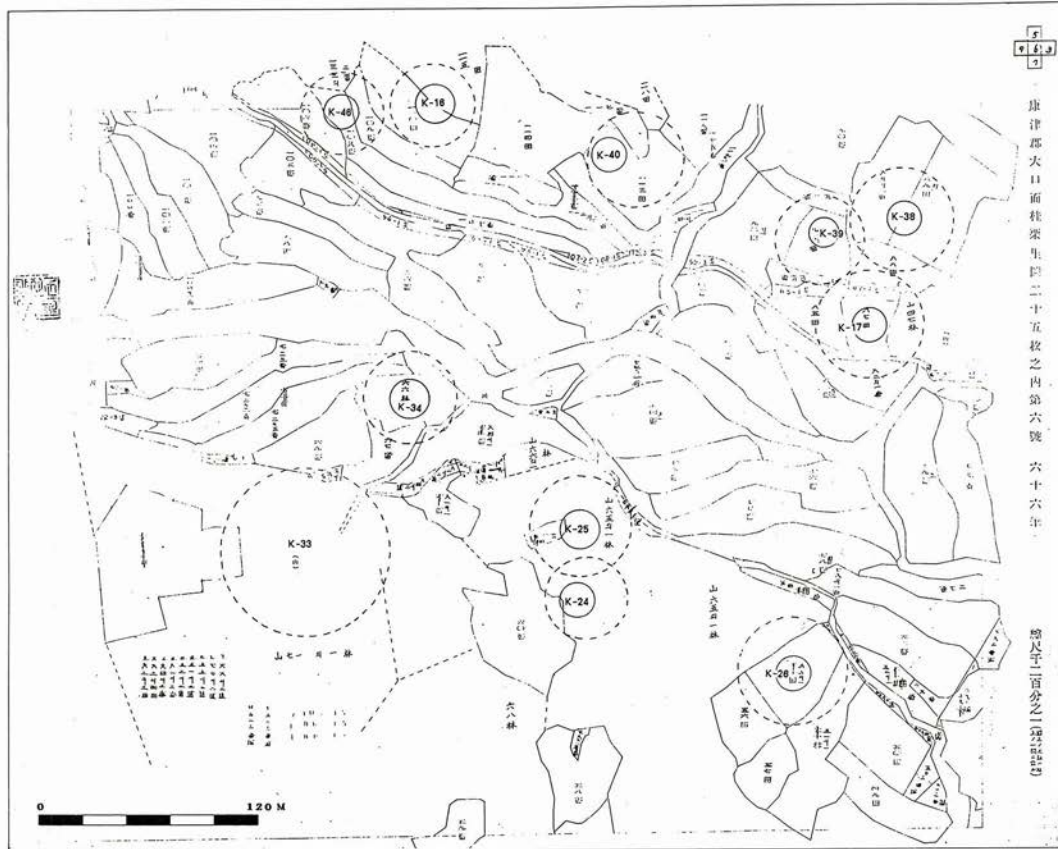

5
4
3

康津郡大口面桂栗里第二十五段之内第六號 六十六年

縮尺于一百分之二(2500分一)



表 16. 桂栗里〔垡地・田畝〕地籍圖第六號内 窯址分布現況

窯址名稱		窯址特徵		
符號	窯址名稱	遺物	編年	備考
1	K-16 桂栗里第16號窯址	素文, 陰陽刻, 象嵌青磁	11, 13世紀	耕作地域
2	K-17 桂栗里第17號窯址	素文, 陰陽刻, 象嵌青磁	11, 13世紀	耕作地域
3	K-24 桂栗里第24號窯址	素文, 陰陽刻青磁	11世紀	耕作, 林野
4	K-25 桂栗里第25號窯址	素文, 陰陽刻青磁	11世紀	耕作, 林野
5	K-26 桂栗里第26號窯址	素文, 陰陽刻青磁	10-11世紀	耕作地域
6	K-33 桂栗里第33號窯址	(素文, 陰陽刻青磁)	(11世紀)	開墾, 流失
7	K-34 桂栗里第34號窯址	素文, 陰陽刻, 象嵌青磁	11, 13世紀	耕作, 林野
8	K-38 桂栗里第38號窯址	素文, 陰陽刻, 象嵌青磁	11-14世紀	耕作地域
9	K-39 桂栗里第39號窯址	素文, 陰陽刻, 象嵌青磁	11, 14世紀	耕作地域
10	K-40 桂栗里第40號窯址	素文, 象嵌青磁	14世紀	耕作地域
11	K-46 桂栗里第46號窯址	素文, 陰陽刻青磁	11世紀	耕作地域

17圖 桂栗里〔垡地・田畝〕地籍圖第八號・地形圖

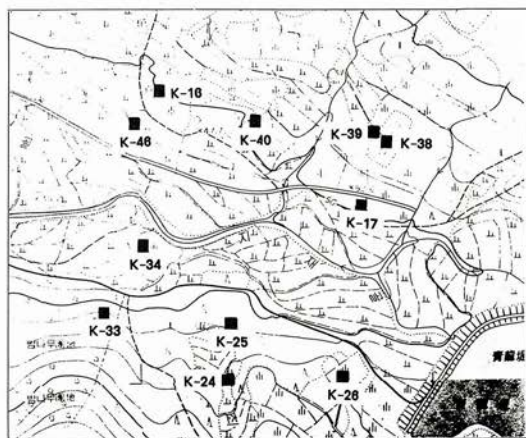
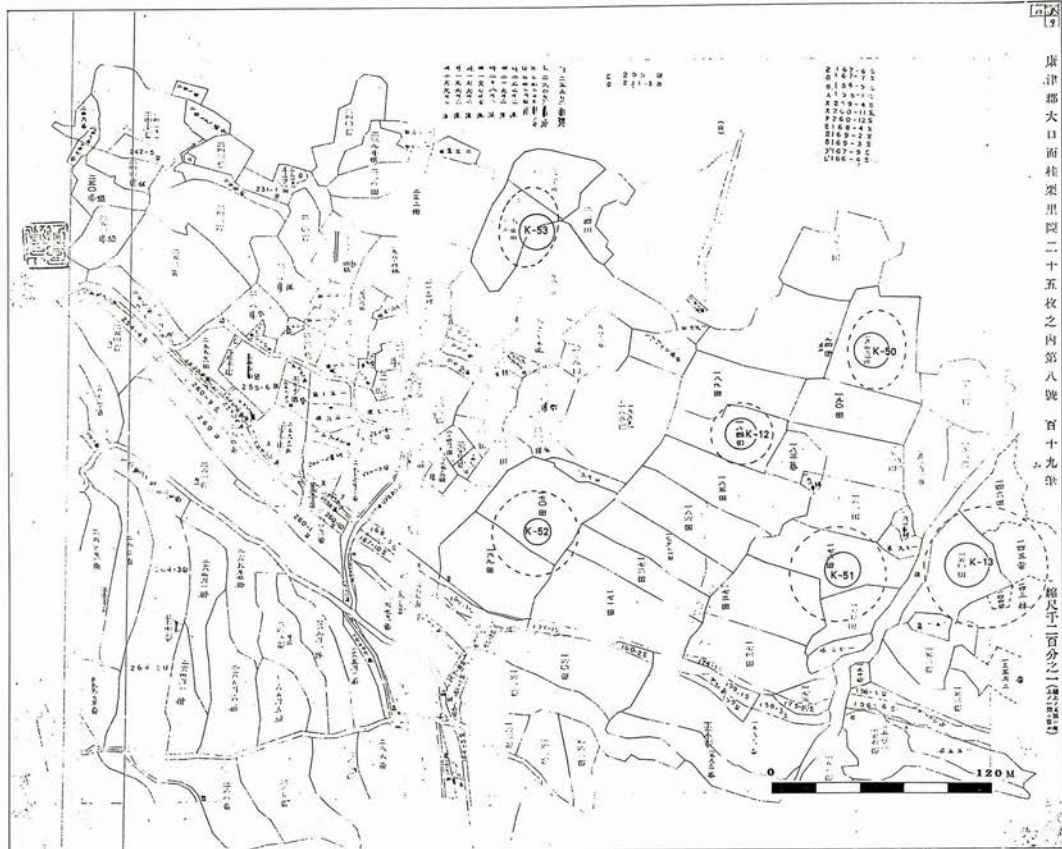

康津郡大口面桂栗里四二十五枚之内第八號 百十九号

縮尺二百分之一(二二五三三三)



表 17. 桂栗里〔垡地・田畝〕地籍圖第八號内 窯址分布現況

符號	窯址名稱	窯址特徵		備考
		遺物	編年	
1	K-12 桂栗里第12號窯址	素文, 陰陽刻青磁	11世紀	耕作地域
2	K-13 桂栗里第13號窯址	素文, 陰陽刻青磁	11世紀	耕作地域
3	K-50 桂栗里第50號窯址	素文, 陰刻青磁	10-11世紀	耕作地域
4	K-51 桂栗里第51號窯址	素文, 象嵌青磁	11, 14世紀	耕作地域
5	K-52 桂栗里第52號窯址	素文, 陰陽刻, 象嵌青磁	11, 13世紀	耕作地域
6	K-53 桂栗里第53號窯址	素文, 陰陽刻青磁	10-11世紀	耕作地域

18圖 桂栗里〔埜地・田畝〕地籍圖第九號・地形圖

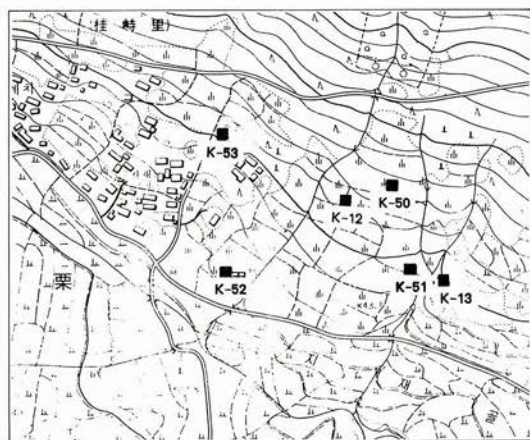

表 18. 桂栗里〔埜地・田畝〕地籍圖第九號内 窯址分布現況

符號	窯址名稱	窯址特徵		備考
		遺物	編年	
1	K-32 桂栗里第32號窯址	素文, 陰陽刻, 鐵畫青磁	11世紀	一部流失

19圖 桂栗里〔垡地・田畝〕地籍圖第十三號・地形圖

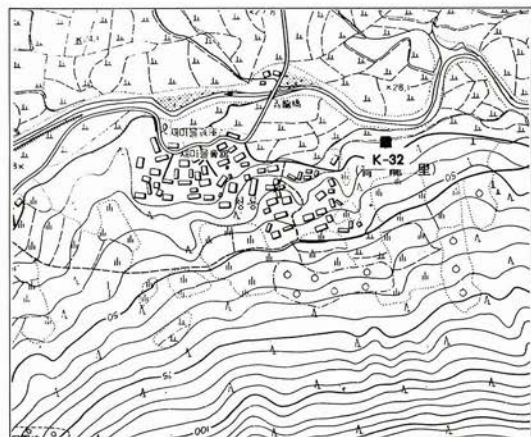
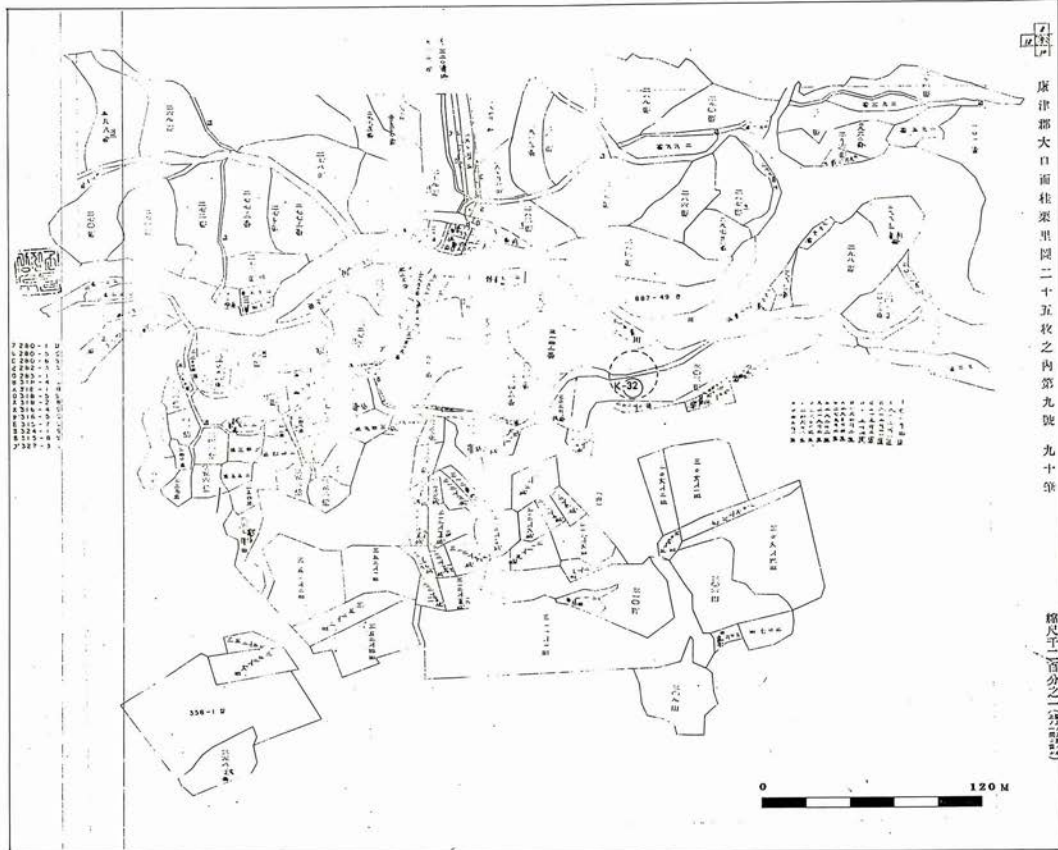
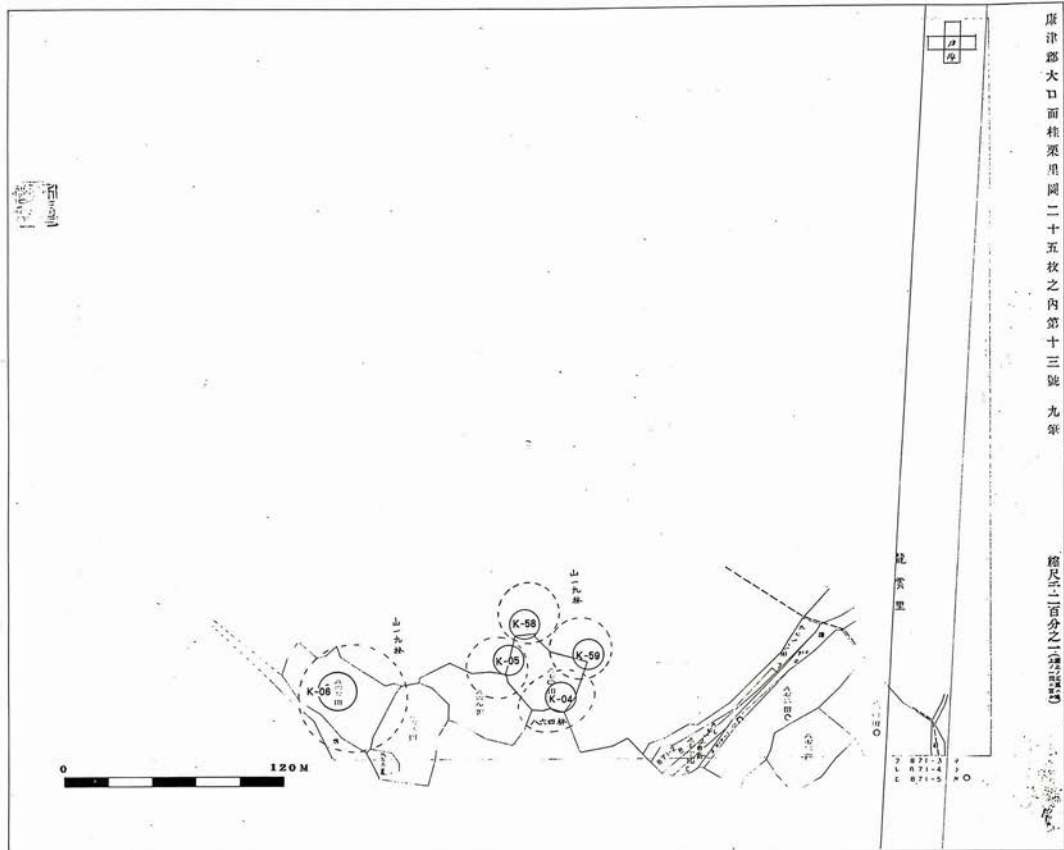

麻津郡大口面桂栗里間二十五枚之内第十三號 九畝

縮尺二百分之一(二重縮尺)



表 19. 桂栗里〔垡地・田畝〕地籍圖第十三號内 窯址分布現況

符號	窯址名稱	窯址特徵			備考
		遺物	編年		
1	K-04 桂栗里第4號窯址	素文, 陰陽刻, 象嵌青磁	11, 14世紀	耕作地境	
2	K-05 桂栗里第5號窯址	素文, 陰陽刻, 象嵌青磁	11, 14世紀	耕作, 林野	
3	K-06 桂栗里第6號窯址	素文, 陰陽刻, 象嵌青磁	11, 14世紀	耕作地境	
4	K-58 桂栗里第58號窯址	素文, 陰陽刻青磁	11世紀	林野地境	
5	K-59 桂栗里第59號窯址	素文, 陰陽刻, 象嵌青磁	11, 14世紀	林野地境	

20圖 桂栗里〔埜地・田畝〕地籍圖第十四號・地形圖

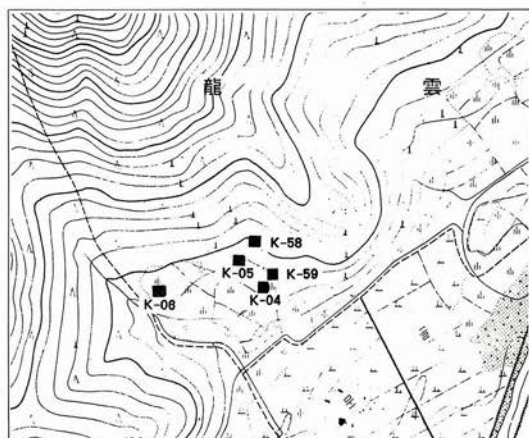

表 20. 桂栗里〔埜地・田畝〕地籍圖第十四號內 窯址分布現況

符號	窯址名稱	窯址特徵	編年	備考
1	K-01 桂栗里第1號窯址	素文, 陰陽刻, 象嵌青磁	11, 14世紀	耕作地域
2	K-02 桂栗里第2號窯址	素文, 陰陽刻, 象嵌青磁	11, 14世紀	耕作地域
3	K-03 桂栗里第3號窯址	素文, 陰陽刻, 象嵌青磁	11, 14世紀	耕作地域
4	K-07 桂栗里第7號窯址	素文, 陰陽刻, 象嵌青磁	11-14世紀	耕作地域
5	K-08 桂栗里第8號窯址	素文, 陰陽刻青磁	11世紀	耕作, 林野
6	K-09 桂栗里第9號窯址	素文, 象嵌青磁	14世紀	耕作, 林野
7	K-10 桂栗里第10號窯址	素文, 陰陽刻, 象嵌青磁	11, 14世紀	耕作, 林野
8	K-28 桂栗里第28號窯址	素文, 陰陽刻青磁	11世紀	林野地域

21圖 桂栗里〔垡地・田畝〕地籍圖第十六號・地形圖

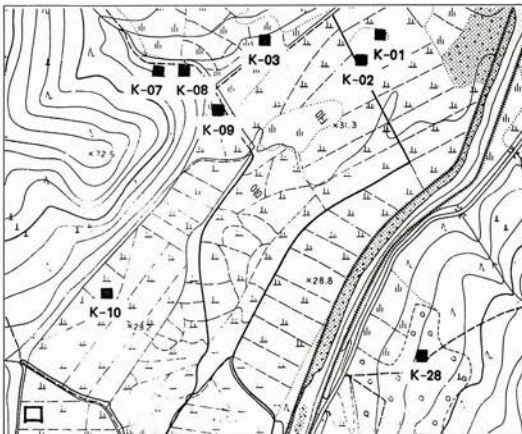
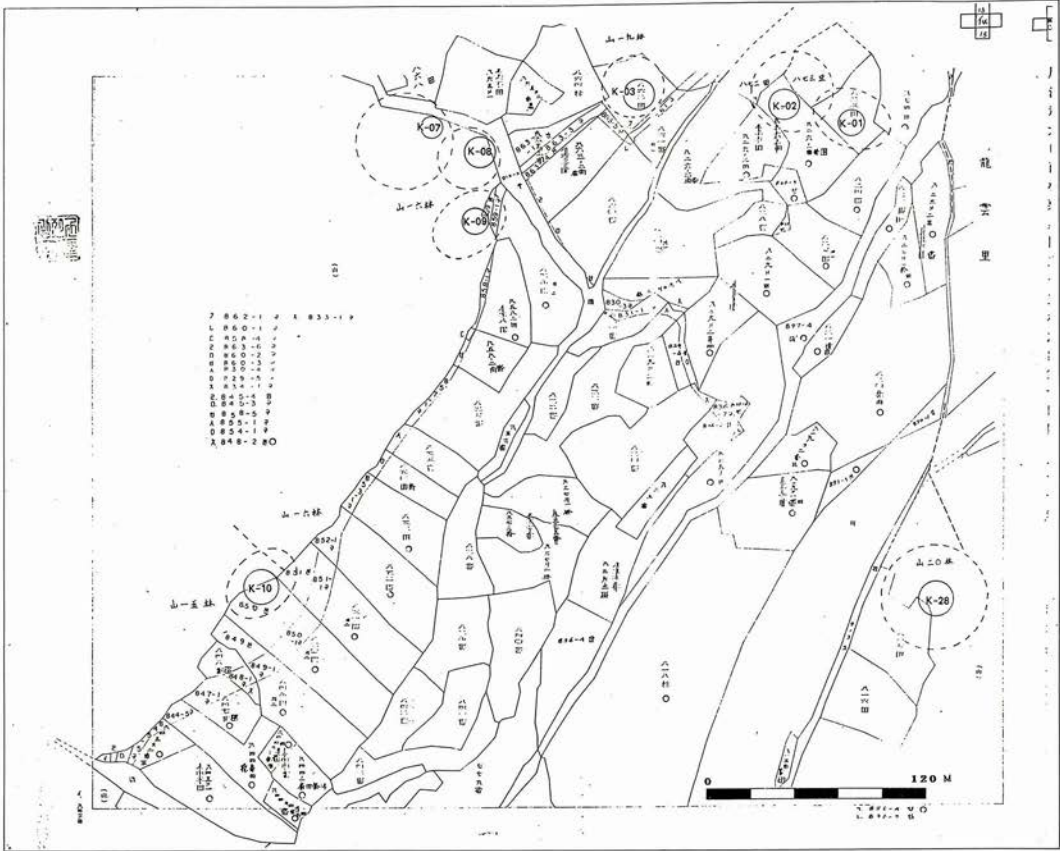
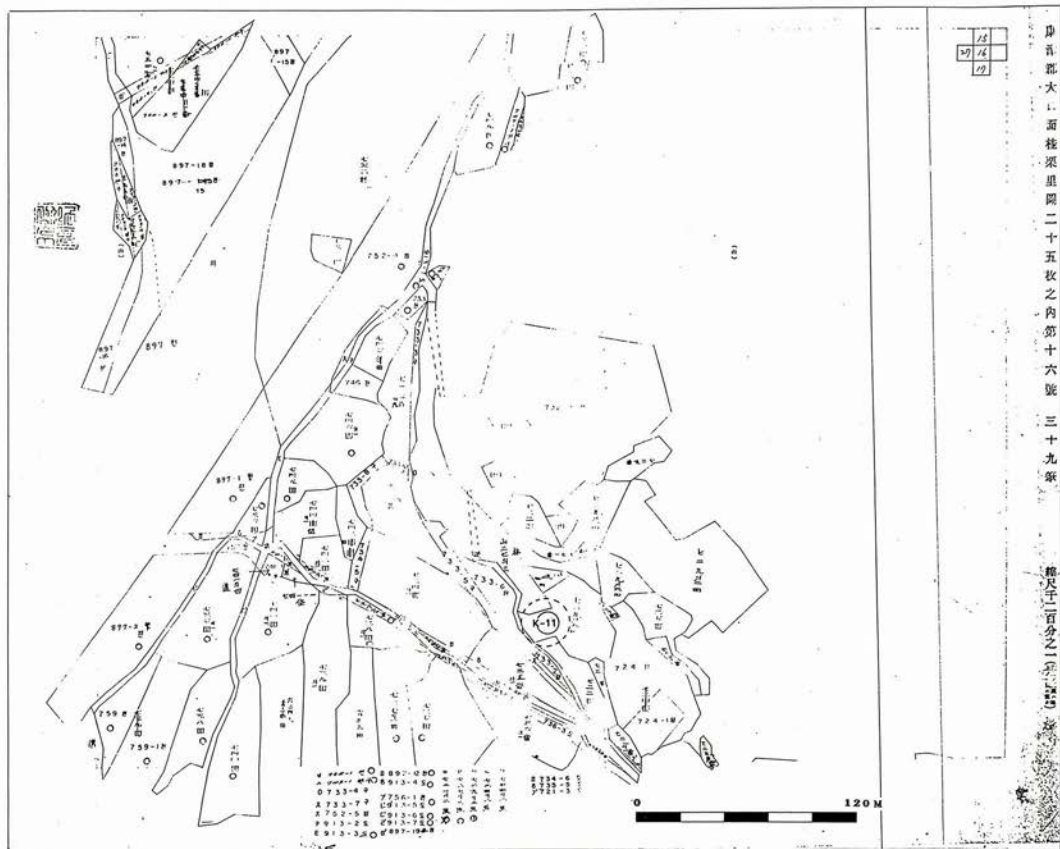

身津郡大正面桂栗里四二十五牧之内第十六號 三十九家

積尺千二百分之二



表 21. 桂栗里〔垡地・田畝〕地籍圖第十六號内 窯址分布現況

行號	窯址名稱	窯址特徵	遺物	編年	備考
1	K-11	桂栗里第11號窯址	素文, 除隔刻青磁	11世紀	耕作, 林野

22 圖 桂栗里 [袋地・田畝] 地籍圖第十七號・地形圖

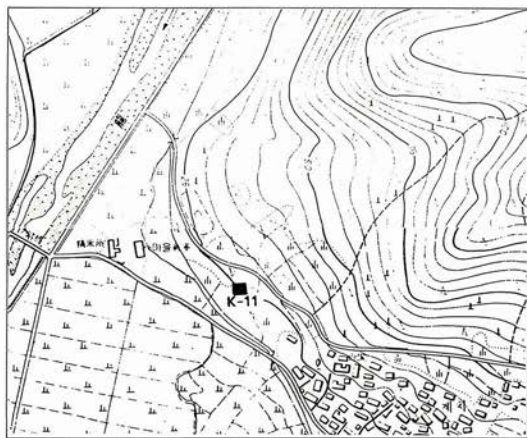
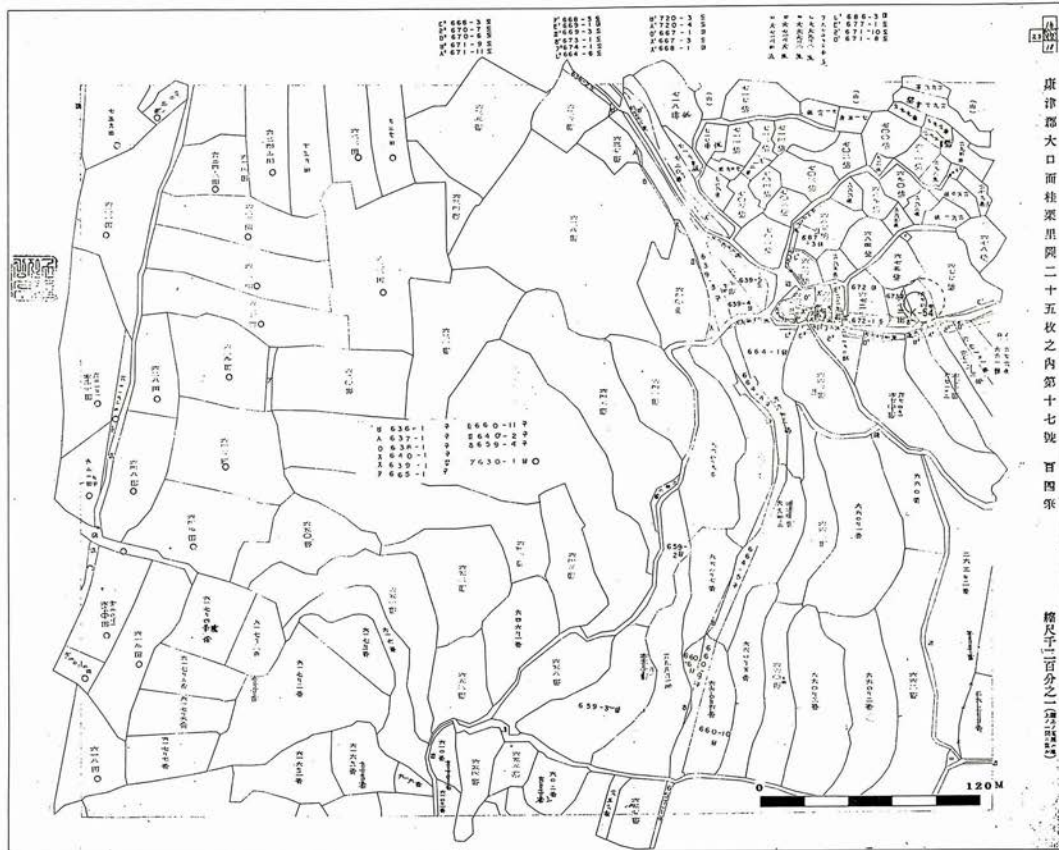

麻津郡大口面桂栗里四二十五枚之内第十七號 百四第

縮尺二百分之一(地形圖)



表 22. 桂栗里 [袋地・田畝] 地籍圖第十七號内 窯址分布現況

符號	窯址名稱	窯址特徵	編年	備考
1	K-54 桂栗里第54號窯址	素文、陰陽刻青磁	11-12世紀	耕作地域

23圖 桂栗里〔垡地・田畝〕地籍圖第十八號・地形圖



表 23. 桂栗里〔垡地・田畝〕地籍圖第十八號内 窯址分布現況

符號	窯址名稱		窯址特徵		備考
	編號	名稱	遺物	編年	
1	K-29	桂栗里第29號窯址	素文, 陰陽刻青磁	11世紀	一部 流失
2	K-30	桂栗里第30號窯址	素文, 陰陽刻, 象嵌青磁	11, 14世紀	耕作地域
3	K-31	桂栗里第31號窯址	素文, 陰陽刻青磁	11世紀	耕作, 林野

24 圖 桂栗里 [林野] 地籍圖第四, 五號 · 地形圖

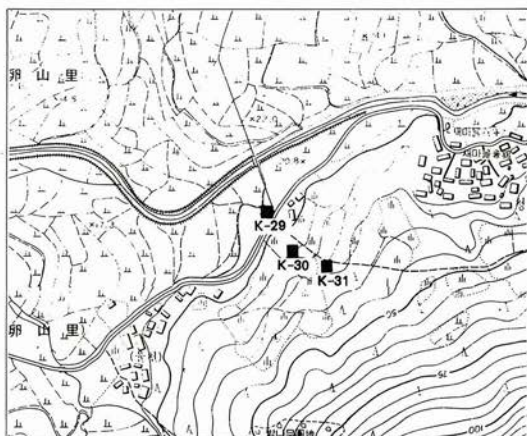
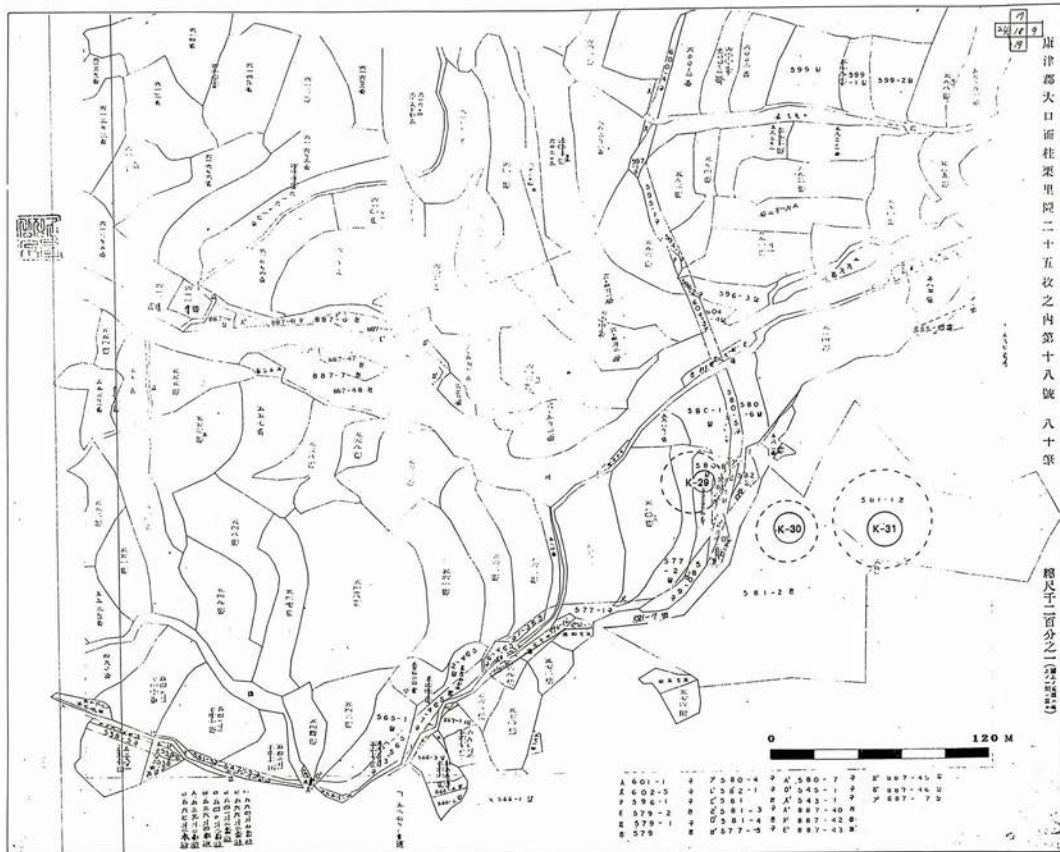

表 24. 桂栗里 [林野] 地籍圖第四, 五號內 窯址分布現況

符號	窯址名稱	窯址特徵		備考
		遺物	編年	
1	K-23 桂栗里第23號窯址	素文, 陰陽刻青磁	11世紀	林野地域
2	K-35 桂栗里第35號窯址	素文, 陰陽刻青磁	10-11世紀	林野地域
3	K-36 桂栗里第36號窯址	素文, 鐵畫, 象嵌青磁	10-12世紀	林野地域
4	K-37 桂栗里第37號窯址	素文, 陰陽刻青磁	11世紀	林野地域
5	K-43 桂栗里第43號窯址	素文, 陰陽刻, 象嵌青磁	11-12世紀	林野地域

25 圖 桂栗里 [林野] 地籍圖第八號 · 地形圖

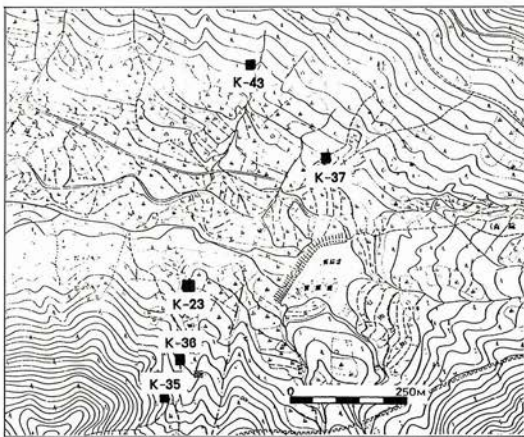
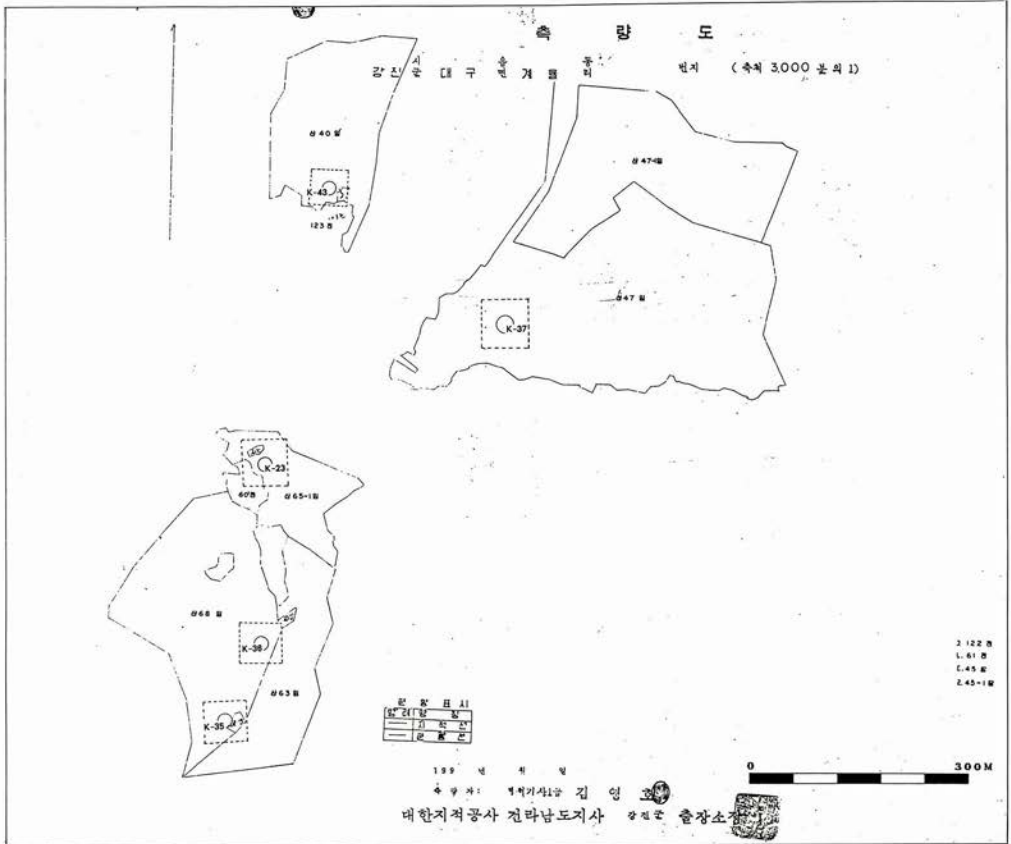

表 25. 桂栗里 [林野] 地籍圖第八號內 窟址分布現況

符號	窟址名稱	窟址特徵	編年	備考
1	K-55 桂栗里第55號窟址	素文, 象嵌青磁	10, 13世紀	林野地域
2	K-56 桂栗里第56號窟址	素文, 陰陽刻青磁	11世紀	林野地域
3	K-57 桂栗里第57號窟址	素文, 陰陽刻青磁	11世紀	林野地域

26圖 沙堂里〔埕地・田畝〕地籍圖第一號・地形圖

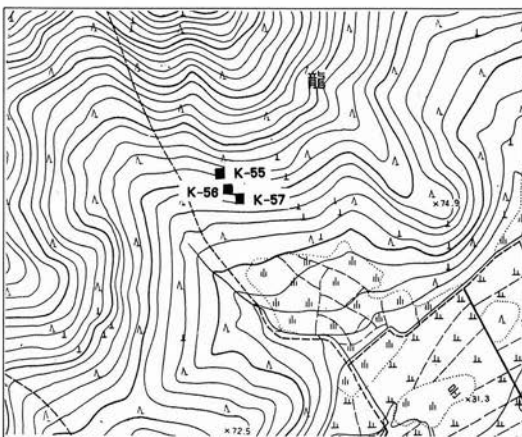
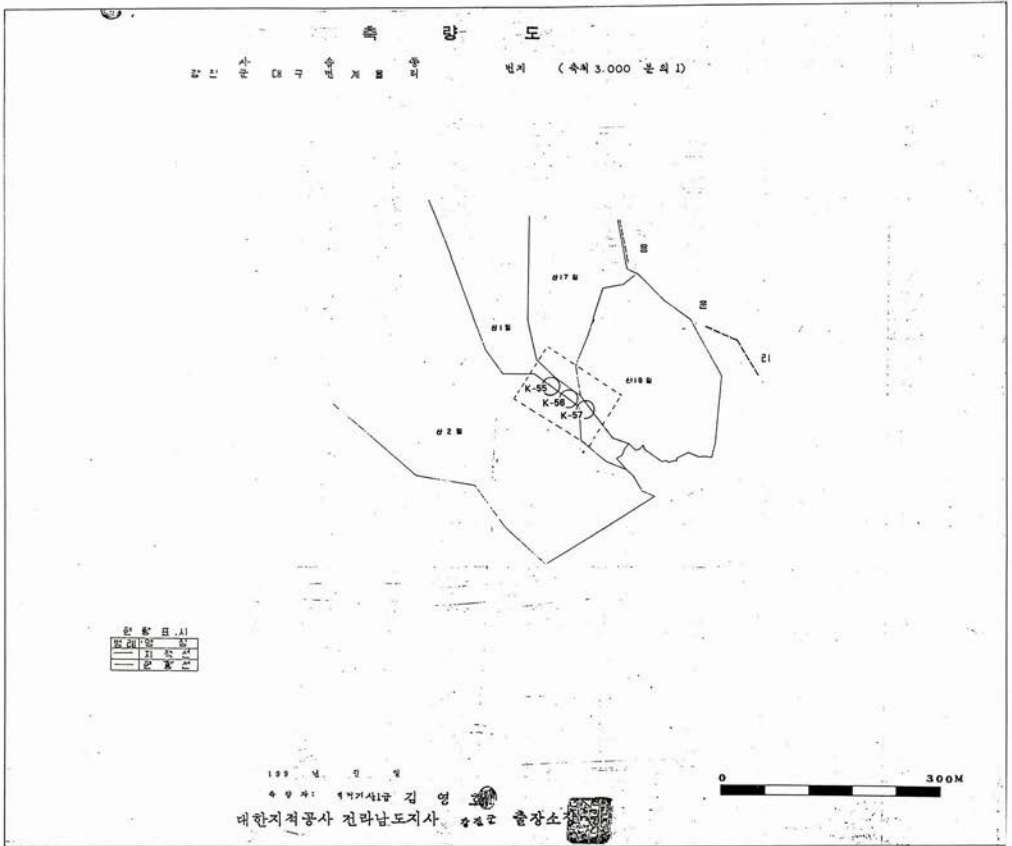

表 26. 沙堂里〔埕地・田畝〕地籍圖第一號內 窯址分布現況

符號	窯址名稱		窯址特徵		備考
	符號	窯址名稱	遺物	編年	
1	S-01	沙堂里第1號窯址	素文，陰陽刻，象嵌青磁	11，14世紀	耕作，林野
2	S-02	沙堂里第2號窯址	素文，陰陽刻青磁	11世紀	耕作地域
3	S-28	沙堂里第28號窯址	素文，陰陽刻，象嵌青磁	11，14世紀	耕作，林野

27圖 沙堂里〔埕地・田畝〕地籍圖第二號・地形圖

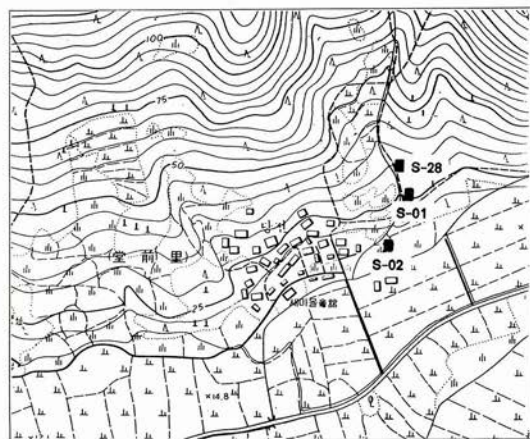
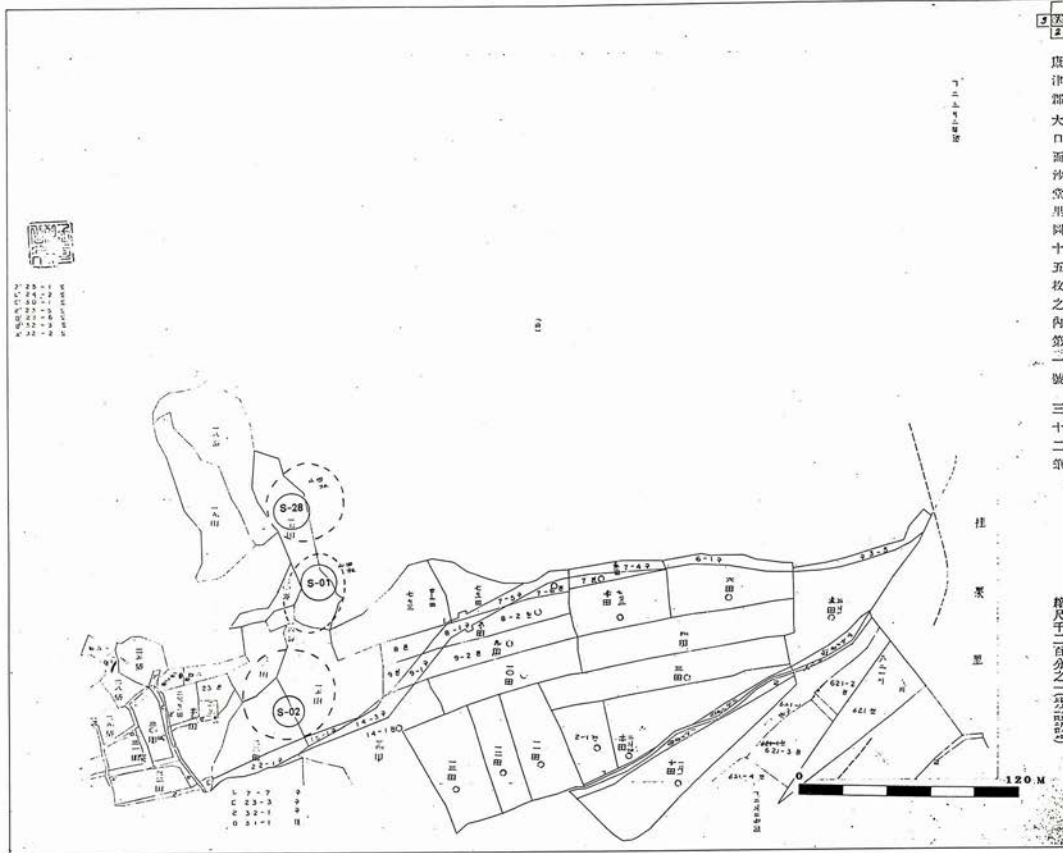
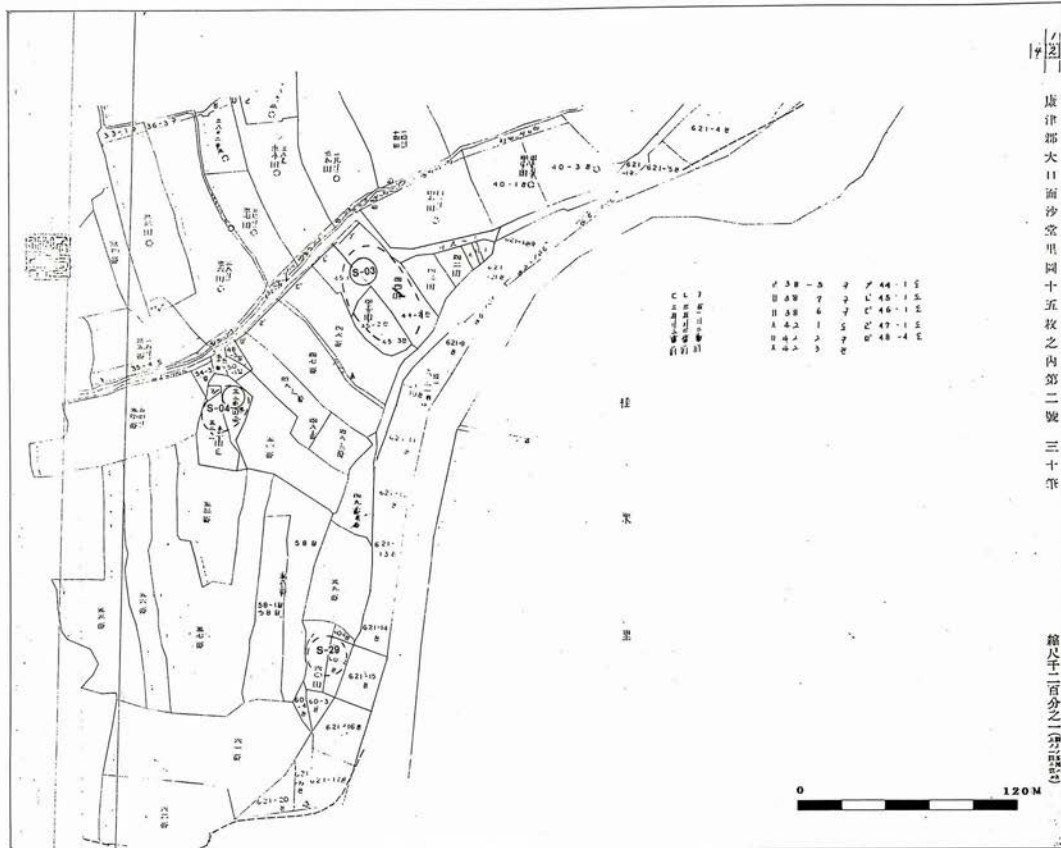

廣津郡大田面沙堂里同十五枚之内第二號 三十卷

縮尺千二百分之一



表 27. 沙堂里〔埕地・田畝〕地籍圖第二號内 窯址分布現況

符號	窯址名稱	窯址特徵	編年	備考
1	S-03 沙堂里第3號窯址	素文, 除陽刻, 象嵌青磁	11-12世紀	耕作地域
2	S-04 沙堂里第4號窯址	素文, 除刻青磁	11世紀	耕作地域
3	S-29 沙堂里第29號窯址	(素文, 象嵌青磁)	—	流失

28圖 沙堂里 [袋地・田畝] 地籍圖第三號・地形圖

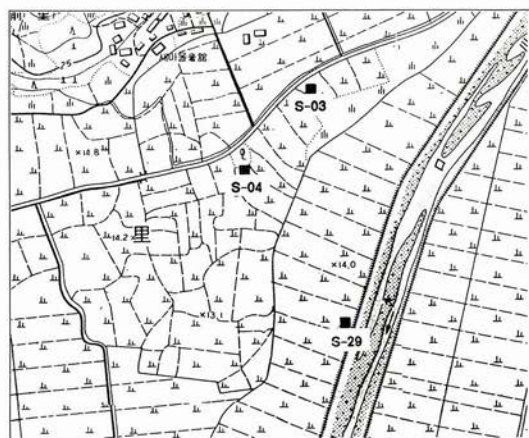
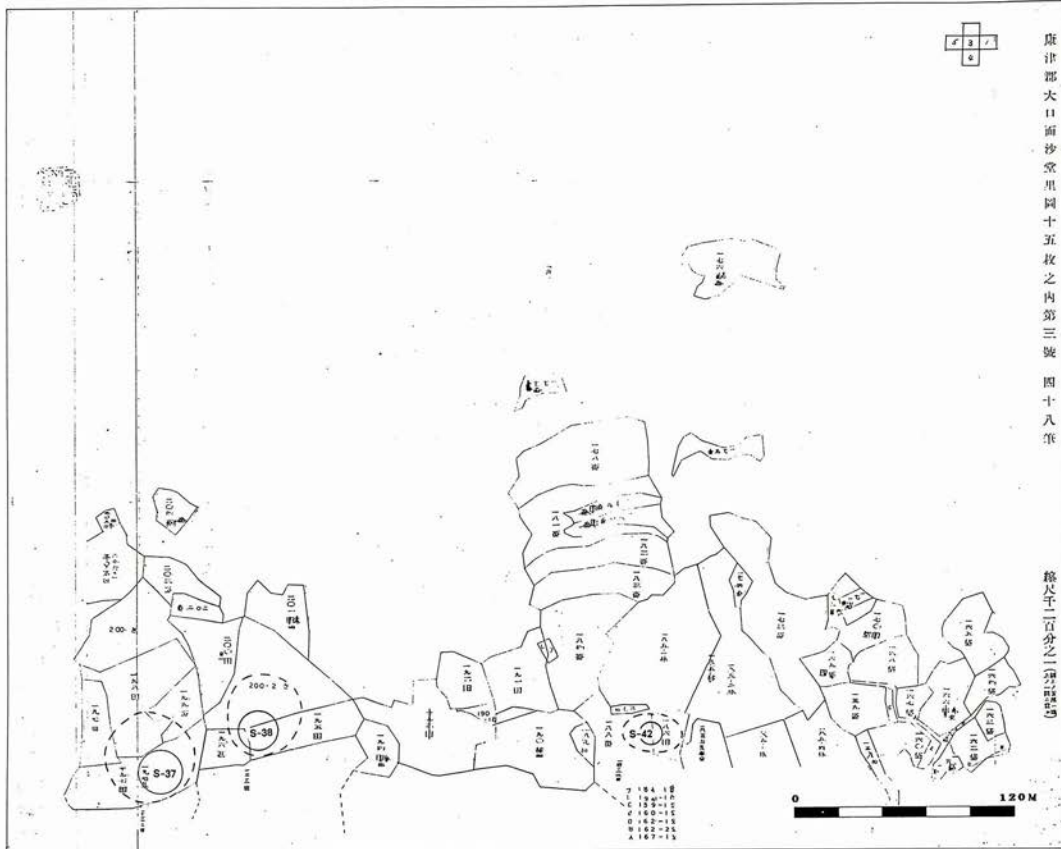

康津郡大口面沙堂里同十五枚之内第三號 四十八頁

縮尺千一百分之二(縮小五倍)



表 28. 沙堂里 [袋地・田畝] 地籍圖第三號内 窯址分布現況

窯址名稱		窯址特徵		備考
符號	窯址名稱	遺物	編年	
1	S-37 沙堂里第37號窯址	素文，陰陽刻，象嵌青磁	11-13世紀	耕作地域
2	S-38 沙堂里第38號窯址	素文，陰陽刻，象嵌青磁	11-13世紀	耕作地域
3	S-42 沙堂里第42號窯址	素文，陰陽刻，象嵌青磁	13世紀	耕作地域

29圖 沙堂里〔垡地・田畝〕地籍圖第四號・地形圖

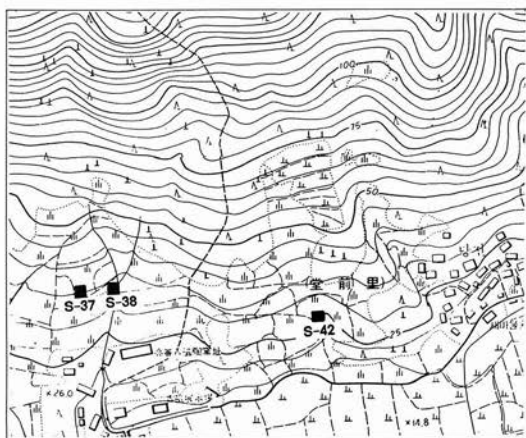
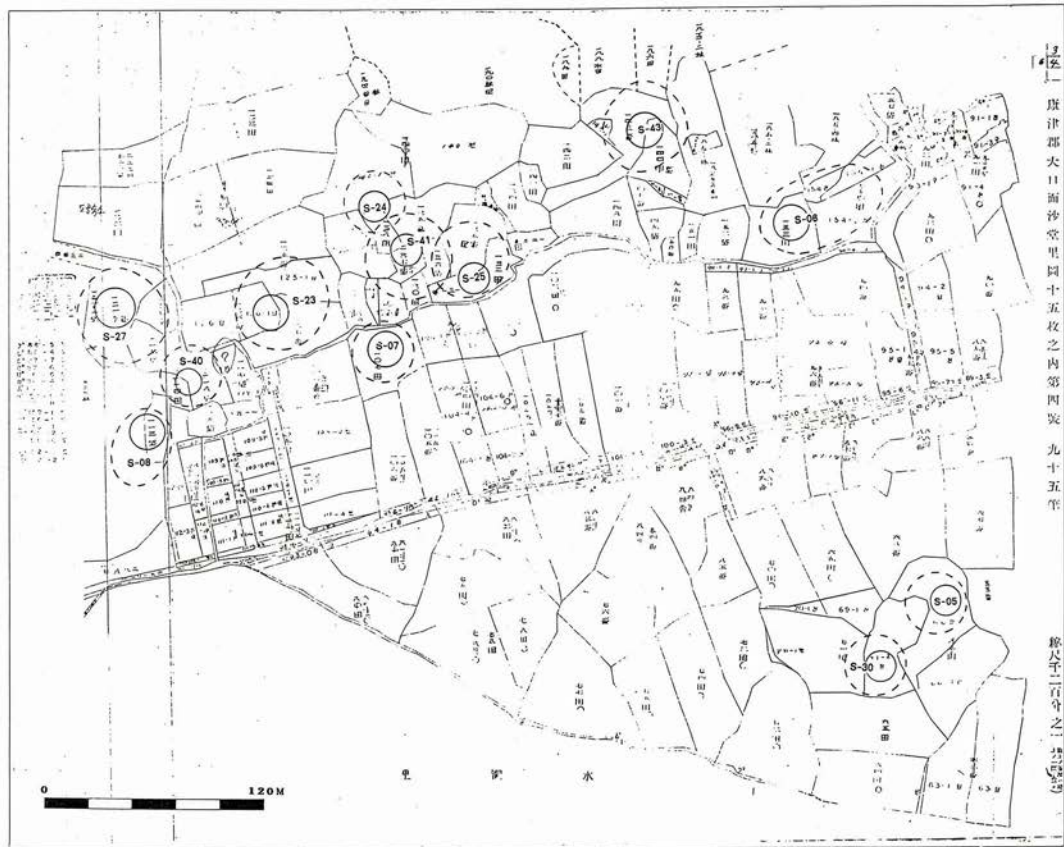

唐律部大口面沙堂里同十五枚之内第四號 九十五年

版尺千二百寸之一 二五〇五



表 29. 沙堂里〔垡地・田畝〕地籍圖第四號内 窯址分布現況

符號	窯址名稱	窯址特徵	遺物	編年	備考
1	S-05 沙堂里第5號窯址	素文, 陰陽刻, 象嵌青磁		11-13世紀	懸崖遺蹟
2	S-06 沙堂里第6號窯址	素文, 陰陽刻青磁		11世紀	耕作地域
3	S-07 沙堂里第7號窯址	素文, 陰陽刻, 象嵌青磁		12世紀	保存區域
4	S-08 沙堂里第8號窯址	素文, 象嵌青磁, 白磁		10, 12世紀	保存區域
5	S-23 沙堂里第23號窯址	素文, 鏤彩, 象嵌青磁		12-13世紀	保存區域
6	S-24 沙堂里第24號窯址	素文, 陰陽刻青磁		10, 11世紀	保存區域
7	S-25 沙堂里第25號窯址	素文, 陰刻, 象嵌青磁		11-13世紀	耕作地域
8	S-27 沙堂里第27號窯址	素文, 象嵌青磁, 黑磁		12-13世紀	保存區域
9	S-30 沙堂里第30號窯址	素文, 陰陽刻, 象嵌青磁		11-13世紀	耕作地域
10	S-40 沙堂里第40號窯址	素文, 陰陽刻, 象嵌青磁		13世紀	保存區域
11	S-41 沙堂里第41號窯址	素文, 陰陽刻, 象嵌青磁		11-13世紀	耕作地域
12	S-43 沙堂里第43號窯址	素文, 陰陽刻青磁		11世紀	耕作地域

30 圖 沙堂里〔埕地・田畝〕地籍圖第五號・地形圖

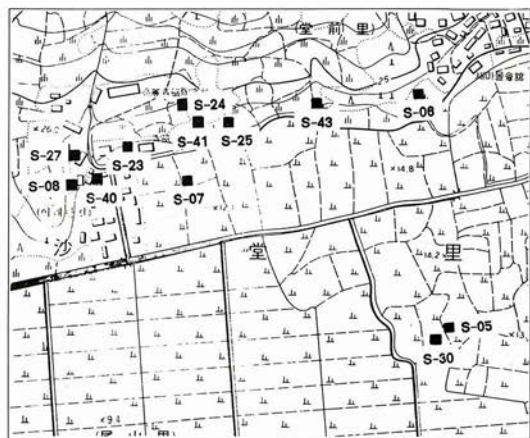

表 30. 沙堂里〔埕地・田畝〕地籍圖第五號内 窯址分布現況

窯址名稱		窯址特徵		備考
符號	窯址名稱	遺物	編年	
1	S-11 沙堂里第11號窯址	素文, 陰陽刻, 象嵌青磁	13-14世紀	耕作地域
2	S-33 沙堂里第33號窯址	素文, 陰陽刻青磁	11世紀	耕作地域
3	S-36 沙堂里第36號窯址	素文, 陰陽刻青磁	11世紀	林野地域

31圖 沙堂里〔埕地·田畝〕地籍圖第六號·地形圖

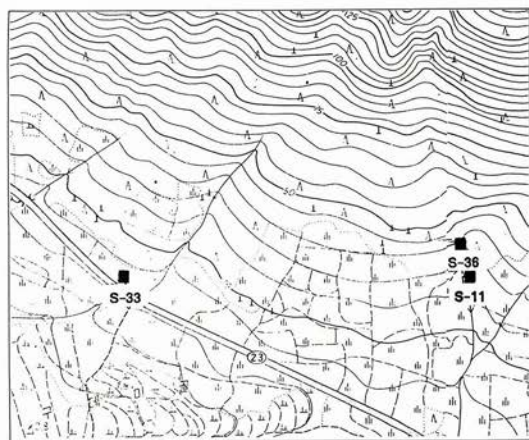
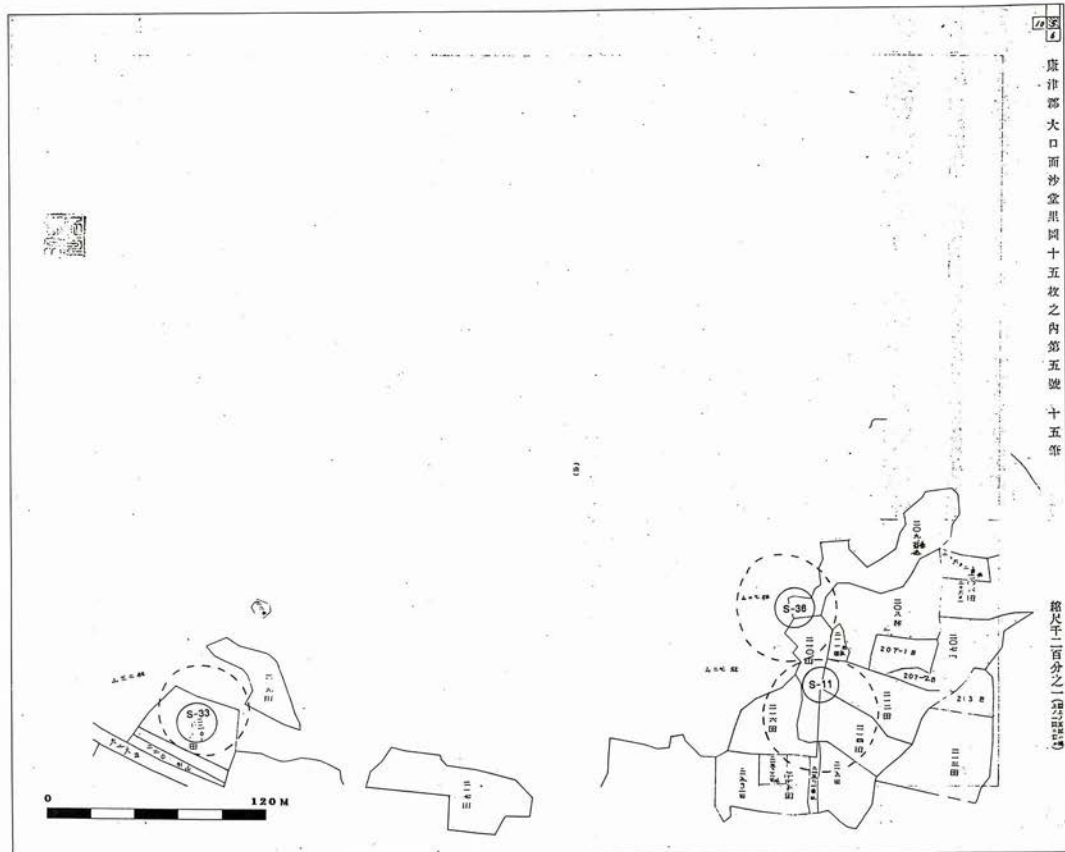
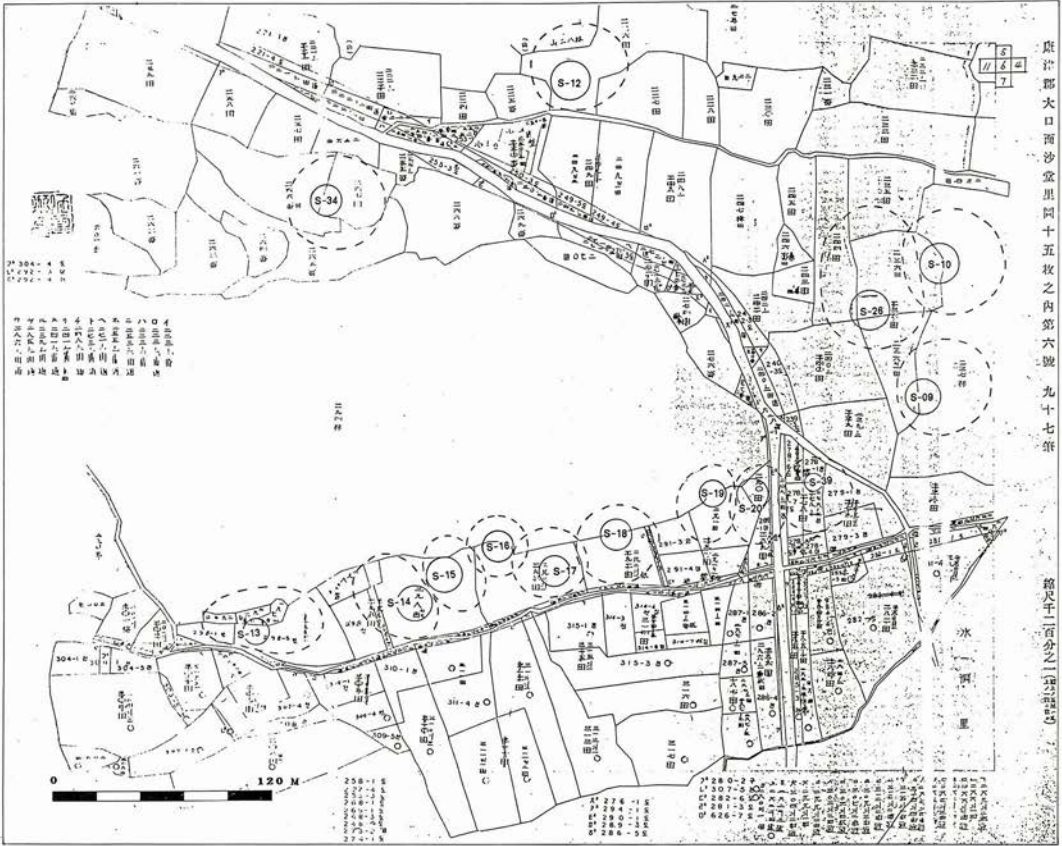

麻洋郡大口西沙堂里同十五枚之内第六號 九十七筆

縮尺千二百分之一(地籍圖縮尺)



表 31. 沙堂里〔埕地·田畝〕地籍圖第六號内 窯址分布現況

符號	窯址名稱	窯址特徵	遺物	編年	備考
1	S-09	沙堂里第9號窯址	素文, 陰陽刻青磁	11世紀	耕作, 林野
2	S-10	沙堂里第10號窯址	素文, 陰陽刻, 象嵌青磁	14世紀	耕作, 林野
3	S-12	沙堂里第12號窯址	素文, 陰陽刻青磁	11世紀	耕作地域
4	S-13	沙堂里第13號窯址	素文, 陰陽刻, 象嵌青磁	11, 14世紀	耕作地域
5	S-14	沙堂里第14號窯址	素文, 陰陽刻, 象嵌青磁	14世紀	耕作地域
6	S-15	沙堂里第15號窯址	素文, 陰陽刻, 象嵌青磁	11, 14世紀	耕作, 林野
7	S-16	沙堂里第16號窯址	素文, 陰陽刻, 象嵌青磁	11, 14世紀	耕作, 林野
8	S-17	沙堂里第17號窯址	素文, 陰陽刻青磁	11世紀	耕作地域
9	S-18	沙堂里第18號窯址	素文, 鐵畫, 象嵌青磁	11, 14世紀	埕地, 林野
10	S-19	沙堂里第19號窯址	素文, 陰陽刻青磁	11世紀	埕地, 耕作
11	S-20	沙堂里第20號窯址	素文, 陰陽刻, 象嵌青磁	11, 14世紀	耕作地域
12	S-26	沙堂里第26號窯址	素文, 陰陽刻, 象嵌青磁	11, 14世紀	耕作地域
13	Y-34	沙堂里第34號窯址	素文, 陰陽刻, 象嵌青磁	11, 14世紀	耕作地域
14	Y-39	沙堂里第39號窯址	素文, 陰陽刻, 象嵌青磁	11, 14世紀	耕作地域

32 圖 沙堂里 [袋地・田畝] 地籍圖第七號・地形圖

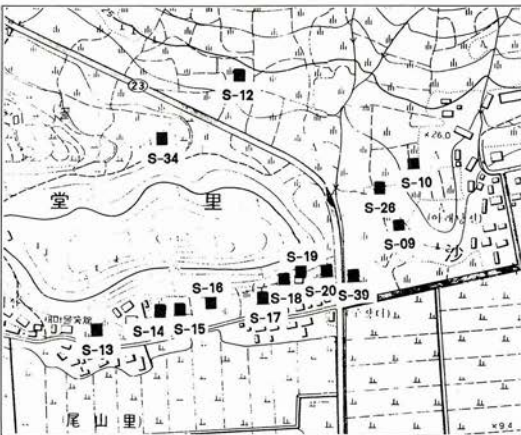
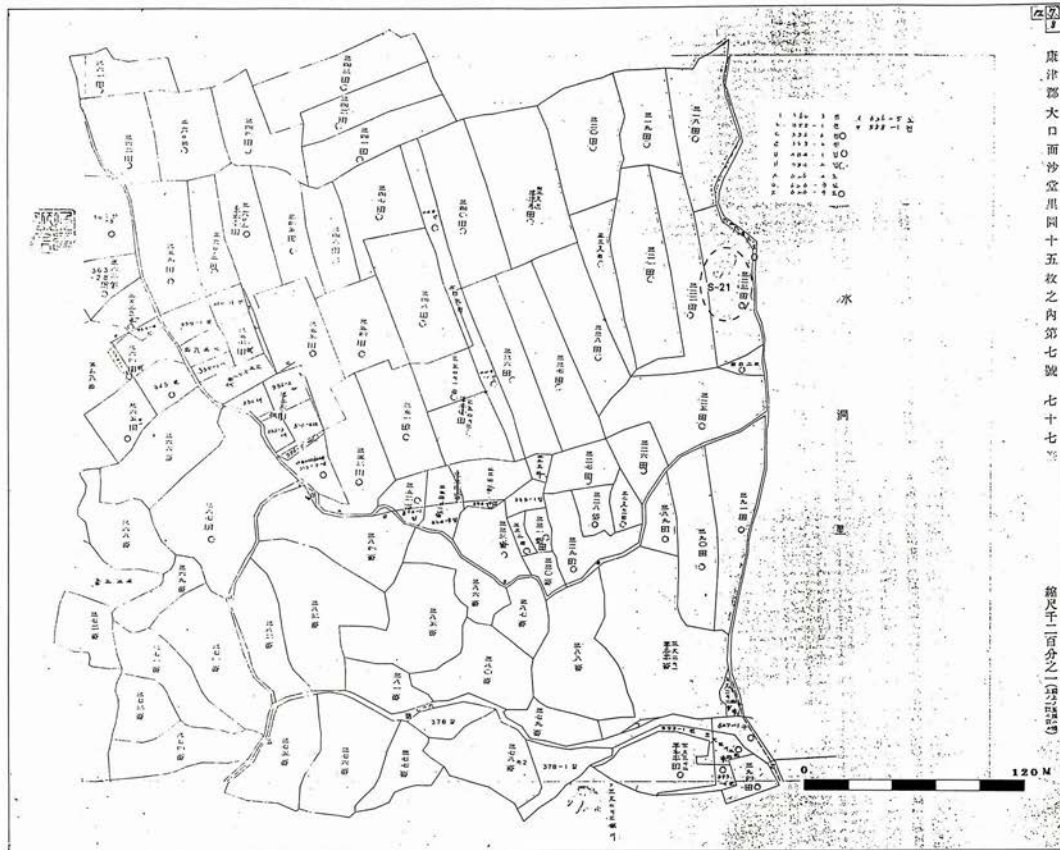

32 圖 沙堂里 [袋地・田畝] 地籍圖第七號・地形圖

總頁數一百零二張



表 32. 沙堂里 [袋地・田畝] 地籍圖第七號內 窯址分布現況

符號	窯址名稱	窯址特徵	遺物	編年	備考
1	S-21 沙堂里第21號窯址	-	-	-	流失

33 圖 沙堂里 [埜地·田畝] 地籍圖第十一號·地形圖



表 33. 沙堂里 [埜地·田畝] 地籍圖第十一號內 窯址分布現況

符號	窯址名稱	窯址特徵		備考
		遺物	編年	
1	S-31 沙堂里第31號窯址	素文, 陰陽刻青磁	11-12世紀	林野地域
2	S-32 沙堂里第32號窯址	素文, 象嵌青磁	14世紀	林野地域

34 圖 沙堂里 [袋地・田畝] 地籍圖第十四號・地形圖

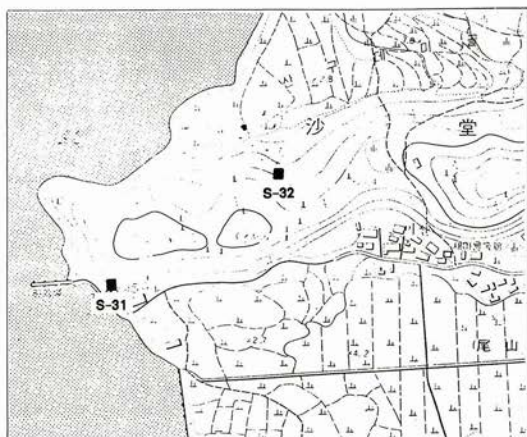
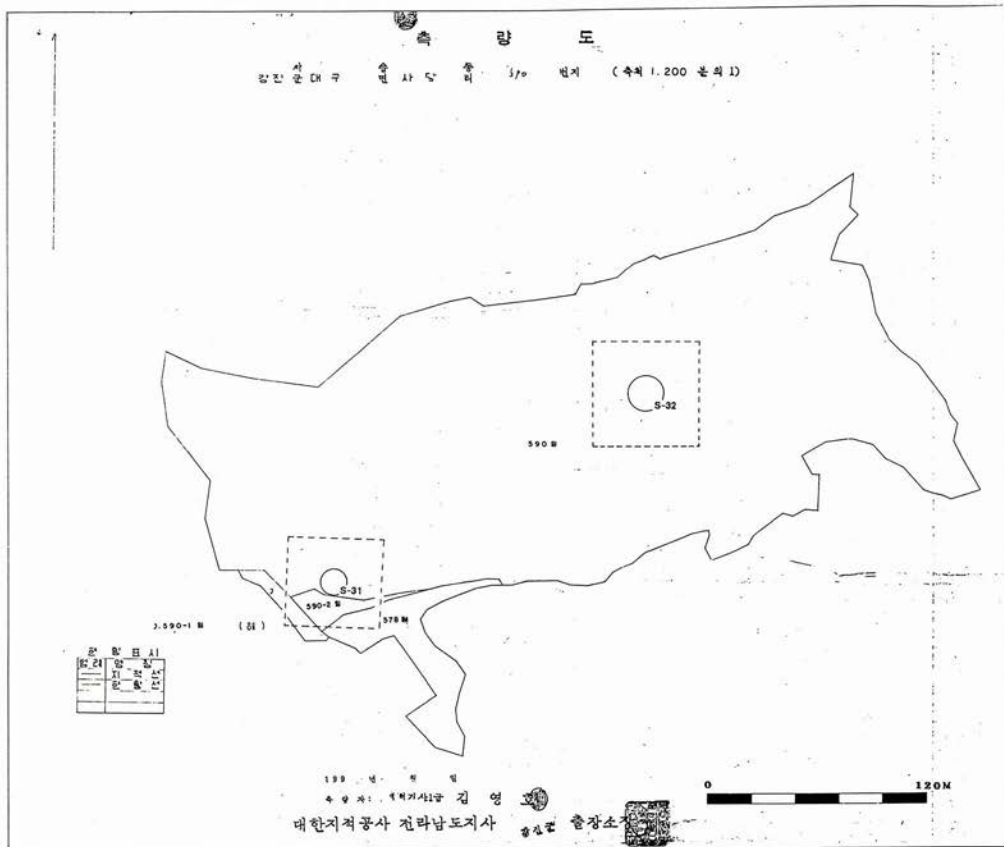

表 34. 沙堂里 [袋地・田畝] 地籍圖第十四號内 窯址分布現況

符號	窯址名稱		窯址特徵		備考
	符號	窯址名稱	遺物	編年	
1	S-22	沙堂里第22號窯址	素文, 象嵌青磁	14世紀	耕作地域

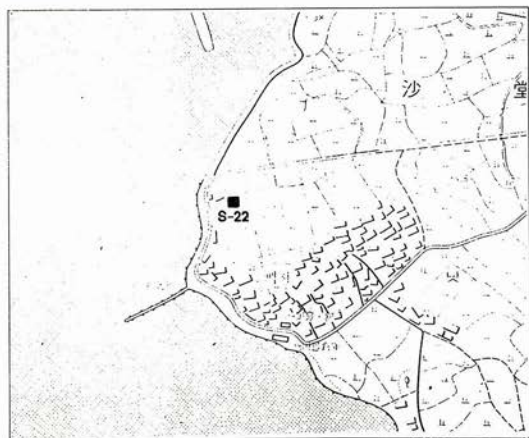
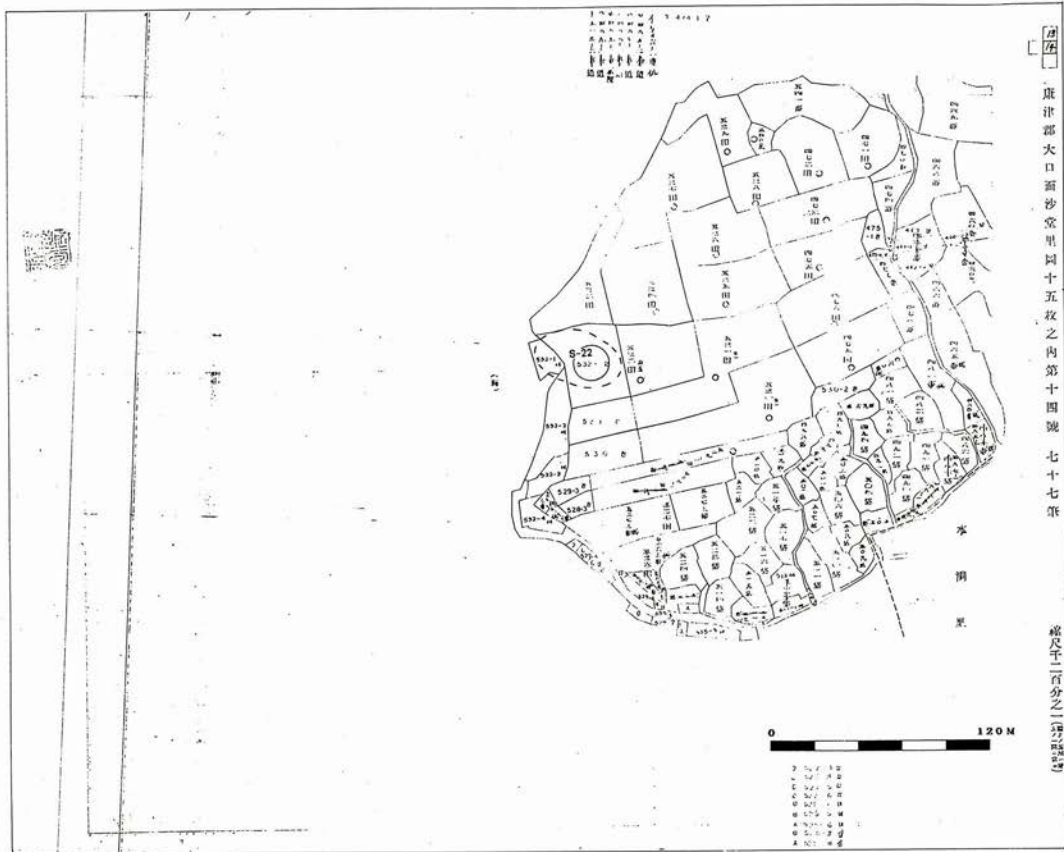

表 35. 沙堂里 [林野] 地籍圖第一號內 黨址分布現況

黨址名稱		黨址特徵		備考
符號	黨址名稱	遺物	編年	
1	S-35 沙堂里第35號黨址	素文, 陰陽刻青磁	10-11世紀	林野地域



36 圖 水洞里 [埜地・田畝] 地籍圖第九號・地形圖

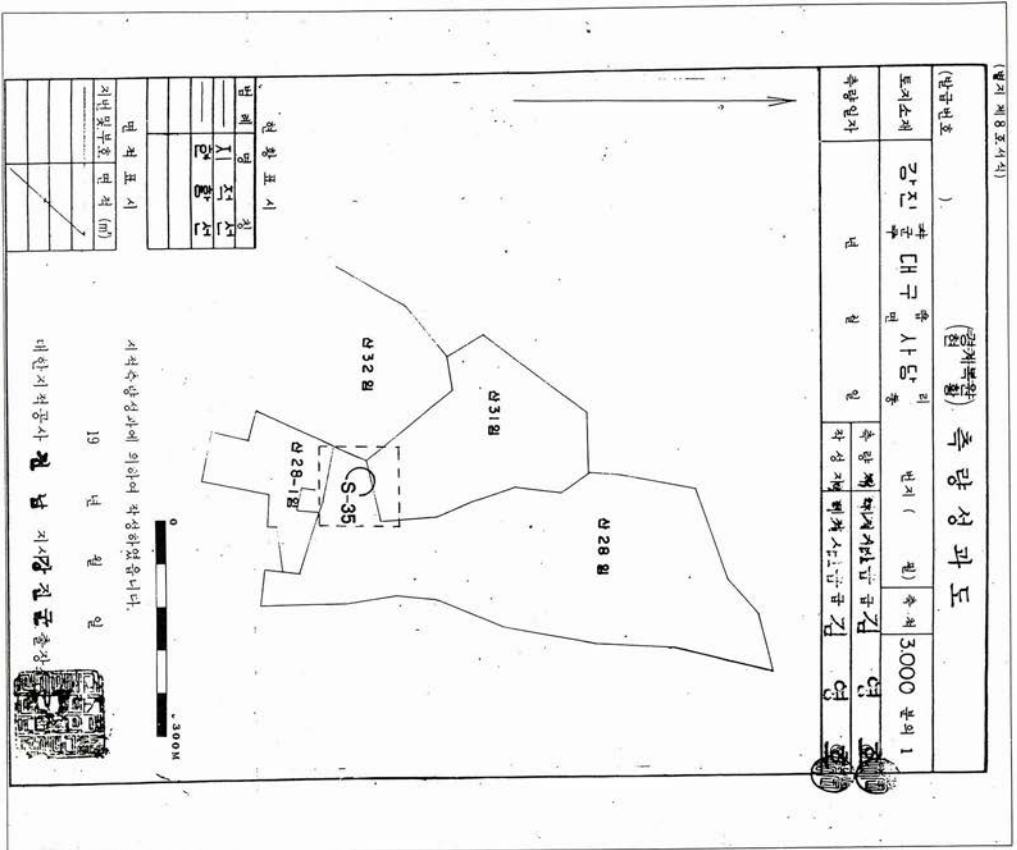
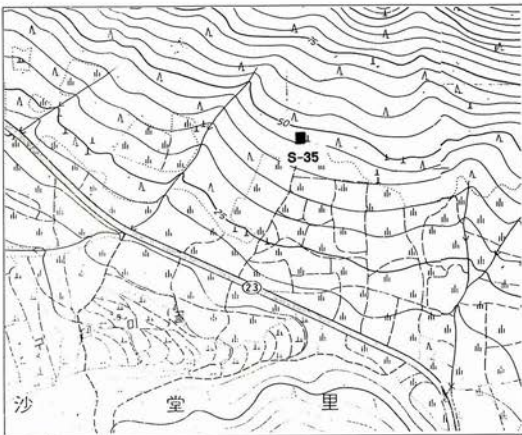

原簿部大田府水洞里四二十三枚之内第九號 十八系
 新尺一丁四分二釐五毫



表 36. 水洞里 [埜地・田畝] 地籍圖第九號内 黨址分布現況

黨址名稱	黨址特徵		備考	
符號	黨址名稱	遺物	編年	
1	D-05	水洞里第5號黨址 素文, 象嵌青磁	12-13世紀	一部 流失

37圖 水洞里〔埜地・田畝〕地籍圖第十號・地形圖

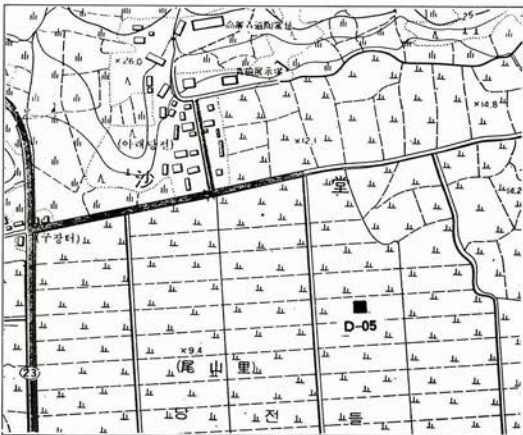
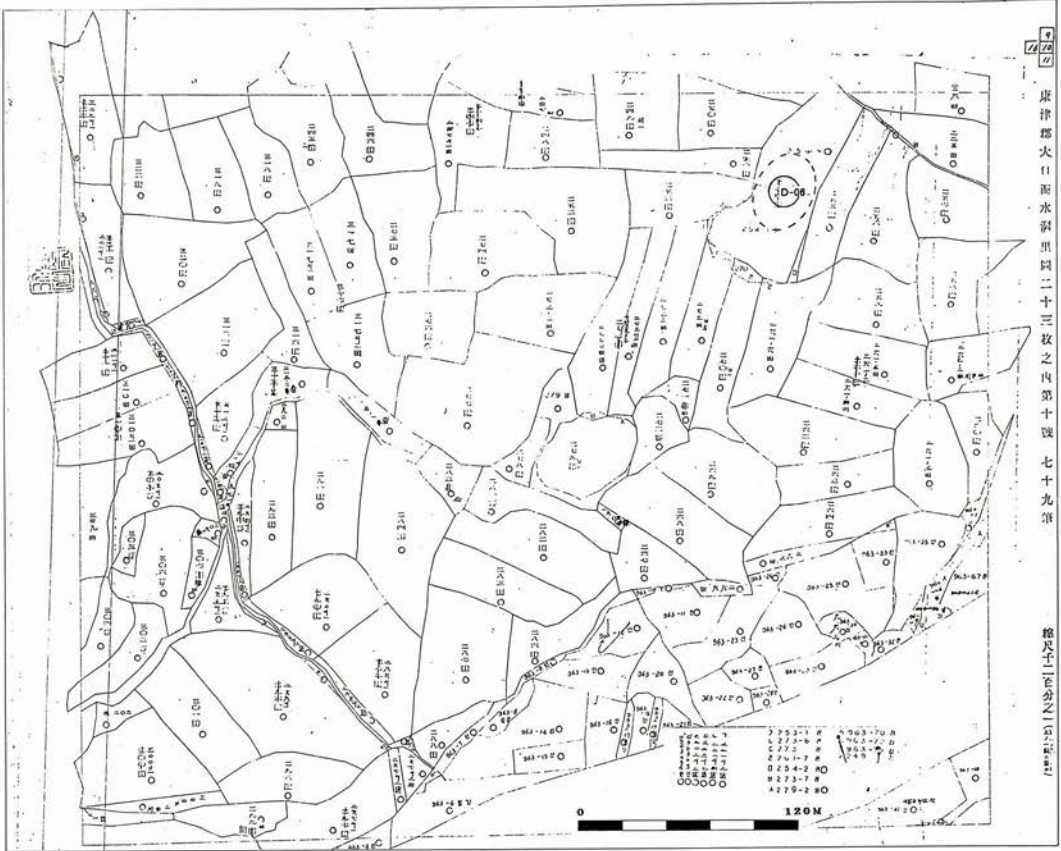

康津郡火口面水洞里四二十三枚之内第十號 七十九第

縮尺子二五分之二(1:2500)



表 37. 水洞里〔埜地・田畝〕地籍圖第十號内 窯址分布現況

行號	窯址名稱	窯址特徵	遺物	編年	備考
1	D-06 水洞里第6號窯址	素文, 陰陽刻, 象嵌青磁		11-13世紀	一部 流失

38圖 水洞里〔埕地・田畚〕地籍圖第十六號・地形圖

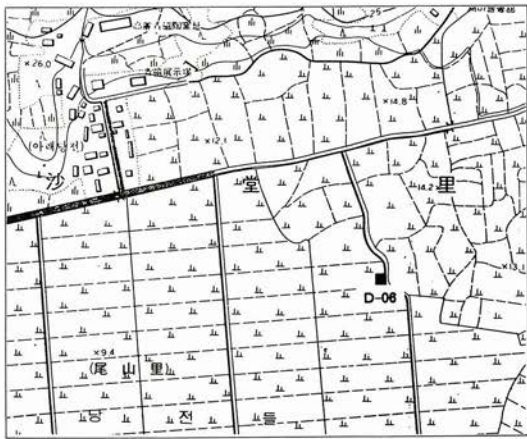

表 38. 水洞里〔埕地・田畚〕地籍圖第十六號內 窯址分布現況

符號	窯址名稱	遺物	編年	備考
1	D-01 水洞里第1號窯址	素文, 陰陽刻, 象嵌青磁	13-14世紀	耕作地域
2	D-02 水洞里第2號窯址	素文, 陰陽刻, 象嵌青磁	13-14世紀	耕作地域
3	D-04 水洞里第4號窯址	素文, 象嵌青磁	14世紀	圍墾 流失

39圖 水洞里 [埕地·田畝] 地籍圖第十七號·地形圖

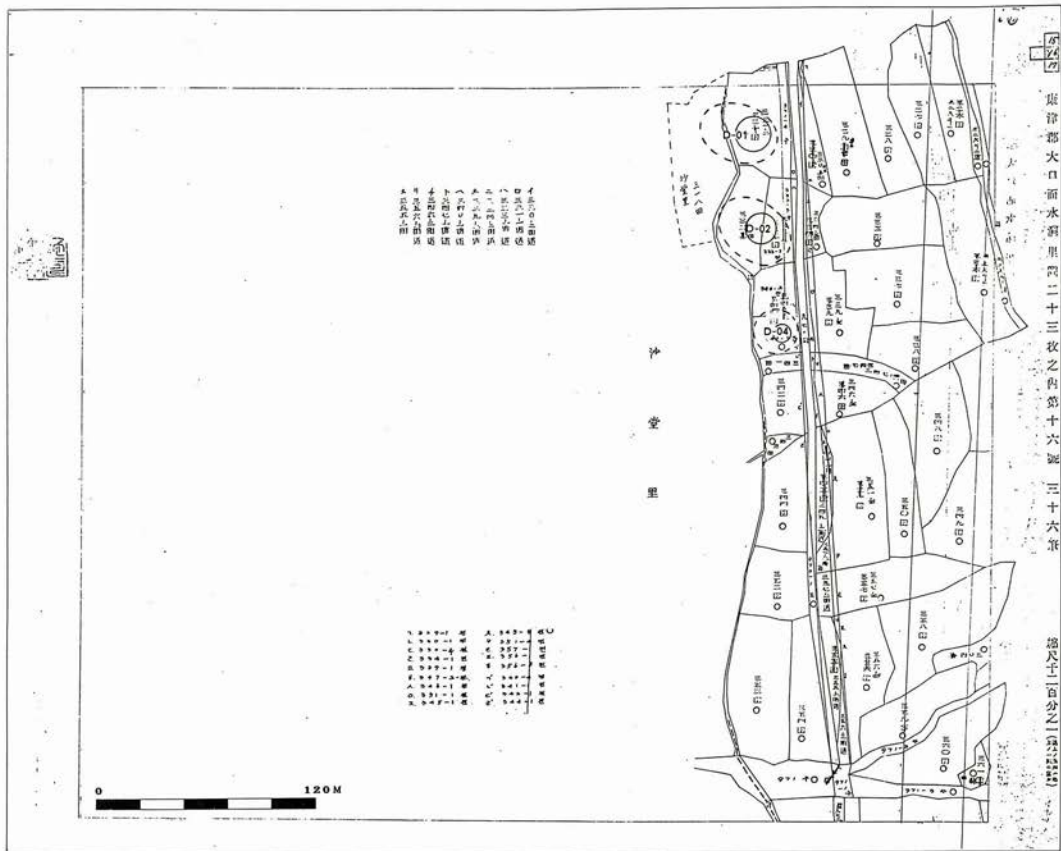

表 39. 水洞里 [埕地·田畝] 地籍圖第十七號內 窯址分布現況

符號	窯址名稱	窯址特徵	編年	備考
1 D-03	水洞里第3號窯址	素文, 陰陽刻青磁	11世紀	耕作地域

40 圖 三興里 [埕地・田畚] 地籍圖第四號・地形圖

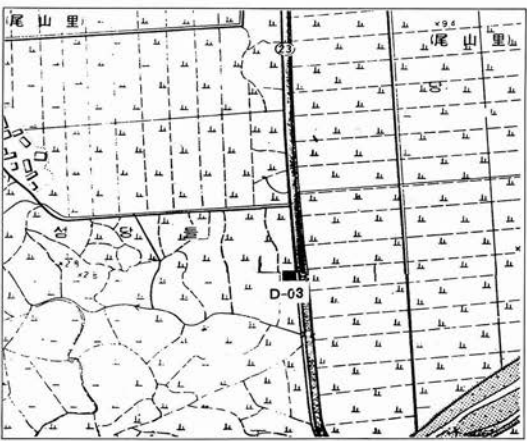
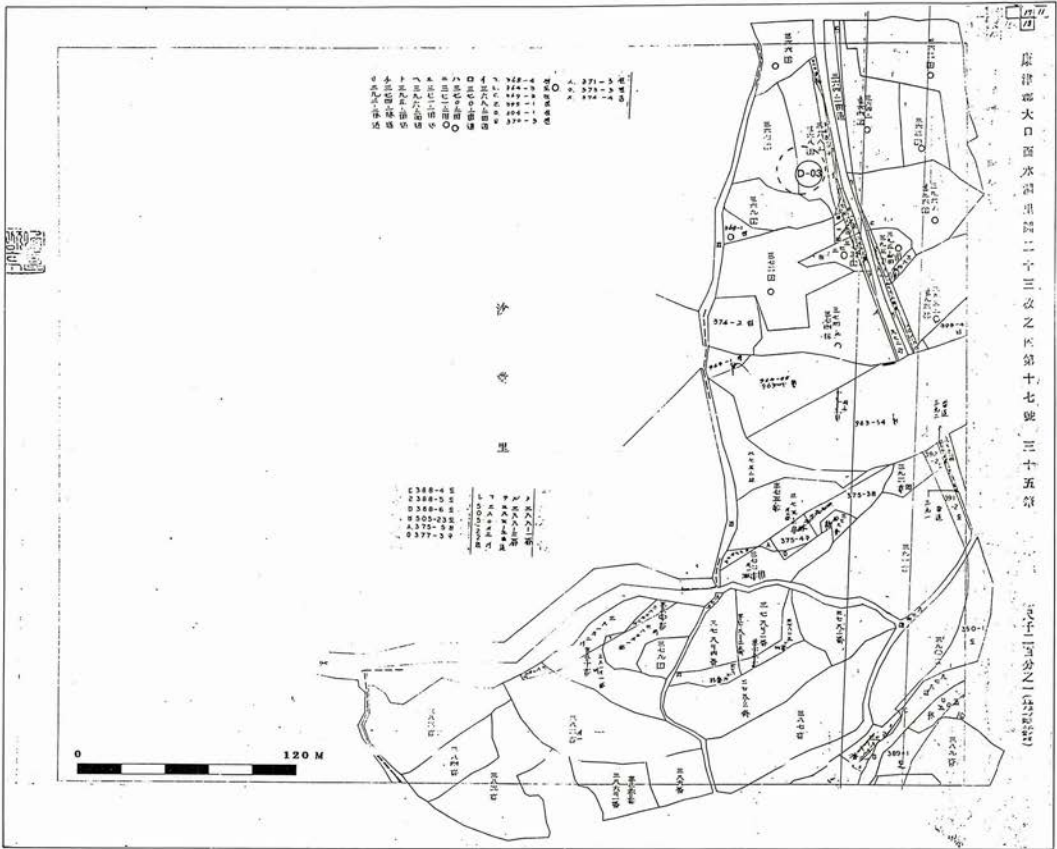
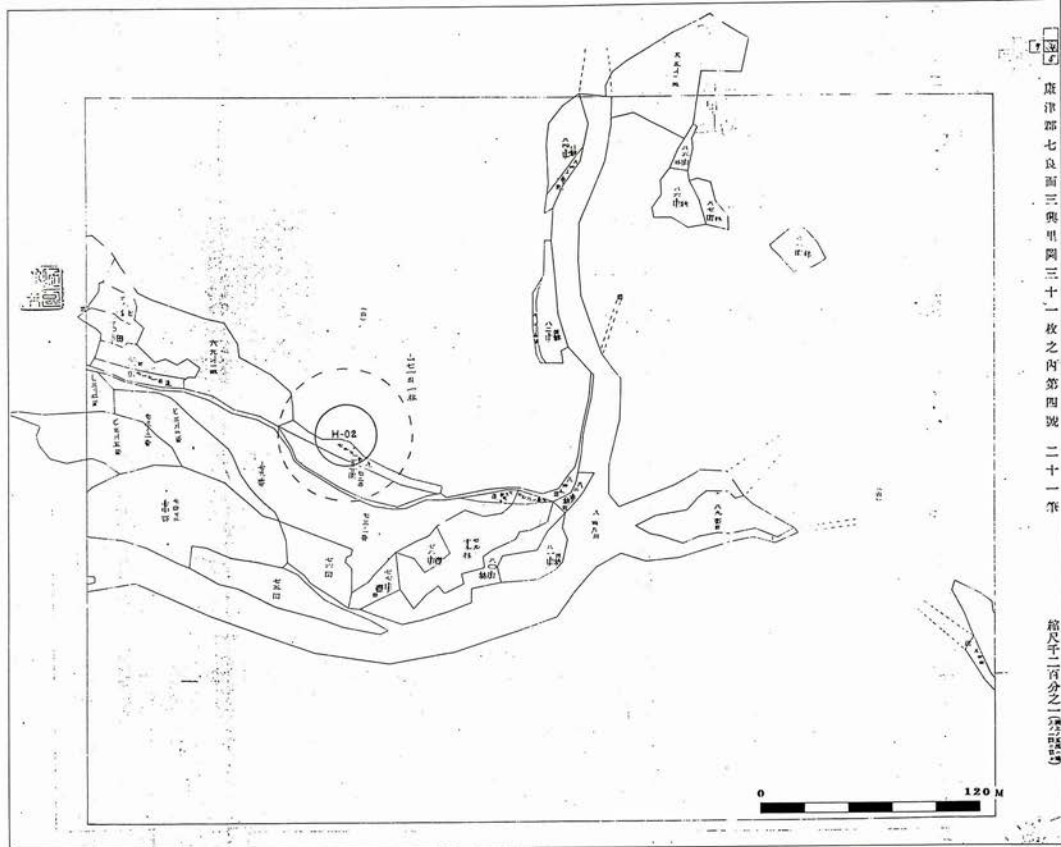

臺南市七崙面三興里四三十一段之內第四號二十一筆

縮尺二百分之一



表 40. 三興里 [埕地・田畚] 地籍圖第四號內 窯址分布現況

符號	窯址名稱		窯址特徵		備考
	符號	窯址名稱	遺物	編年	
1	H-02	三興里第2號窯址	素文青磁	9-10世紀	耕作, 林野

41圖 三興里〔埜地・田畝〕地籍圖第八號・地形圖

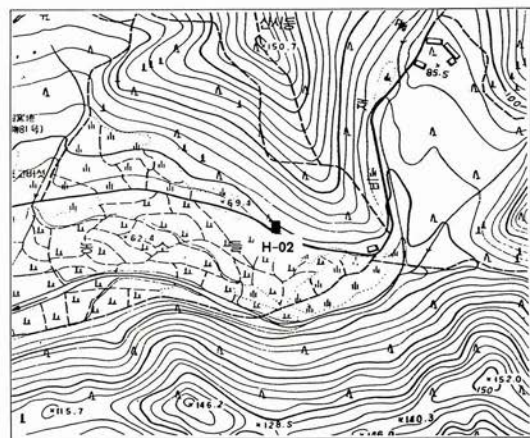

表 41. 三興里〔埜地・田畝〕地籍圖第八號内 窯址分布現況

符號	窯址名稱	窯址特徵		備考
		遺物	編年	
1	H-01 三興里第1號窯址	素文青磁	10世紀	耕作、林野

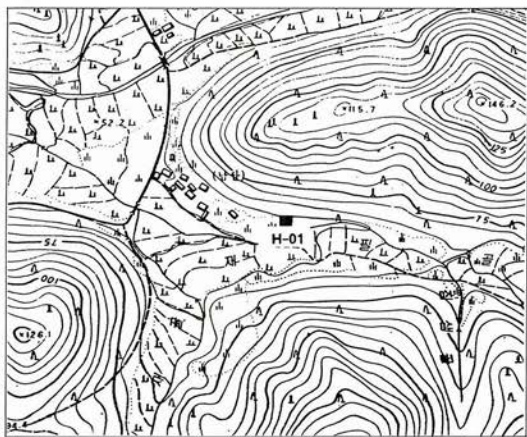
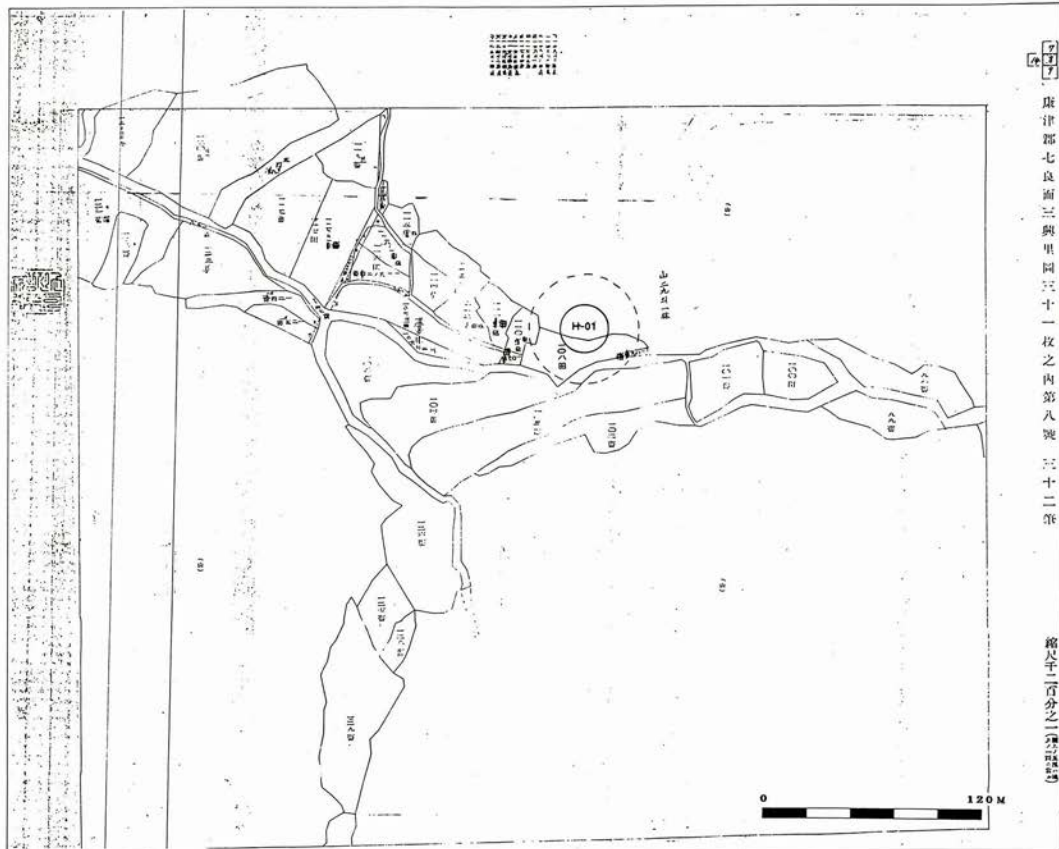

表 42. 三興里 [林野] 地籍圖第九號內 窯址分布現況

符號	窯址 名稱	窯址 特徵		備考
		遺 物	編 年	
1 H-03	三興里第3號窯址	素文青磁	9-11世紀	林野地域
2 H-04	三興里第4號窯址	素文, 陰陽刻, 象嵌青磁	10-13世紀	林野地域
3 H-05	三興里第5號窯址	素文青磁	10-11世紀	林野地域

V. 康津 青磁窯址 近景 圖版

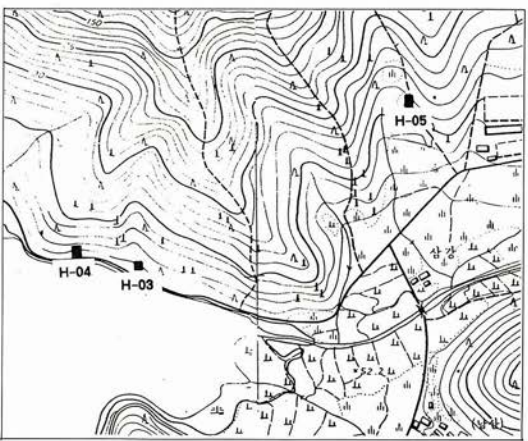
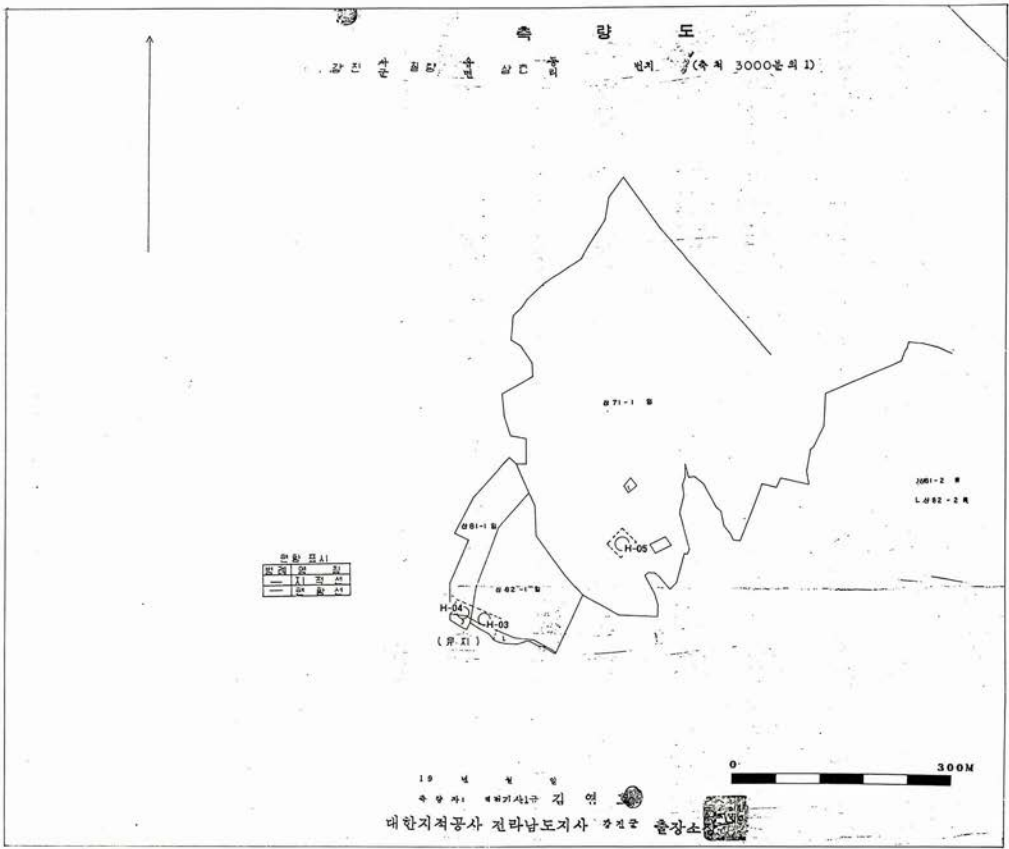

圖版 1. 龍雲里第 1 號窯址 遺物密集支點 近景



圖版 2. 龍雲里第 2 號窯址 遺物密集支點 近景



圖版 3. 龍雲里第 3 號窯址 遺物密集支點 近景



圖版 4. 龍雲里第 4 號窯址 遺物密集支點 近景



圖版 5. 龍雲里第 5 號窯址 遺物密集支點 近景



圖版 6. 龍雲里第 6 號窯址 遺物密集支點 近景



圖版 7. 龍雲里第 7 號窯址 遺物密集支點 近景



圖版 8. 龍雲里第 8 號窯址 遺物密集支點 近景



圖版 9. 龍雲里第 9 號窯址 遺物密集支點 近景



圖版 10. 龍雲里第 10 號窯址 遺物密集支點 近景



圖版 11. 龍雲里第 11 號窯址 遺物密集支點 近景



圖版 12. 龍雲里第 12 號窯址 遺物密集支點 近景



圖版 13. 龍雲里第 13 號窯址 遺物密集支點 近景



圖版 14. 龍雲里第 14 號窯址 遺物密集支點 近景



圖版 15. 龍雲里第 15 號窯址 遺物密集支點 近景



圖版 16. 龍雲里第 16 號窯址 遺物密集支點 近景



圖版 17. 龍雲里第 17 號窯址 遺物密集支點 近景



圖版 18. 龍雲里第 18 號窯址 遺物密集支點 近景



圖版 19. 龍雲里第 19 號窯址 遺物密集支點 近景



圖版 20. 龍雲里第 20 號窯址 遺物密集支點 近景



圖版 21. 龍雲里第 21 號窯址 遺物密集支點 近景



圖版 22. 龍雲里第 22 號窯址 遺物密集支點 近景



圖版 23. 龍雲里第 23 號窯址 遺物密集支點 近景



圖版 24. 龍雲里第 24 號窯址 遺物密集支點 近景



圖版 25. 龍雲里第 25 號窯址 遺物密集支點 近景



圖版 26. 龍雲里第 26 號窯址 遺物密集支點 近景



圖版 27. 龍雲里第 27 號窯址 遺物密集支點 近景



圖版 28. 龍雲里第 28 號窯址 遺物密集支點 近景



圖版 29. 龍雲里第 29 號窯址 遺物密集支點 近景



圖版 30. 龍雲里第 30 號窯址 遺物密集支點 近景



圖版 31. 龍雲里第 31 號窯址 遺物密集支點 近景



圖版 32. 龍雲里第 32 號窯址 遺物密集支點 近景



圖版 33. 龍雲里第 33 號窯址 遺物密集支點 近景



圖版 34. 龍雲里第 34 號窯址 遺物密集支點 近景



圖版 35. 龍雲里第 35 號窯址 遺物密集支點 近景

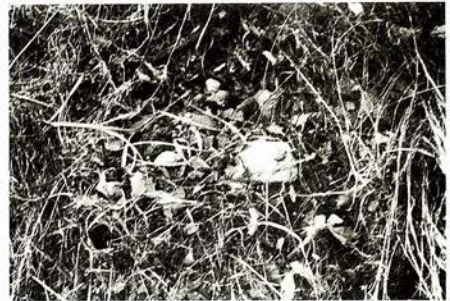

圖版 36. 龍雲里第 36 號窯址 遺物密集支點 近景



圖版 37. 龍雲里第 37 號窯址 遺物密集支點 近景



圖版 38. 龍雲里第 38 號窯址 遺物密集支點 近景



圖版 39. 龍雲里第 39 號窯址 遺物密集支點 近景



圖版 40. 龍雲里第 40 號窯址 遺物密集支點 近景



圖版 41. 龍雲里第 41 號窠址 遺物密集支點 近景



圖版 42. 龍雲里第 42 號窠址 遺物密集支點 近景

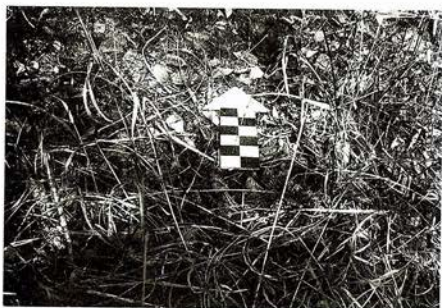

圖版 43. 龍雲里第 43 號窠址 遺物密集支點 近景



圖版 44. 龍雲里第 44 號窠址 遺物密集支點 近景



圖版 45. 龍雲里第 45 號窠址 遺物密集支點 近景



圖版 46. 龍雲里第 46 號窠址 遺物密集支點 近景



圖版 47. 龍雲里第 47 號窠址 遺物密集支點 近景



圖版 48. 龍雲里第 48 號窠址 遺物密集支點 近景



圖版 49. 龍雲里第 49 號窯址 遺物密集支點 近景



圖版 50. 龍雲里第 50 號窯址 遺物密集支點 近景



圖版 51. 龍雲里第 51 號窯址 遺物密集支點 近景



圖版 52. 龍雲里第 52 號窯址 遺物密集支點 近景



圖版 53. 龍雲里第 53 號窯址 遺物密集支點 近景



圖版 54. 龍雲里第 54 號窯址 遺物密集支點 近景



圖版 55. 龍雲里第 55 號窯址 遺物密集支點 近景



圖版 56. 龍雲里第 56 號窯址 遺物密集支點 近景



圖版 57. 龍雲里第 57 號窯址 遺物密集支點 近景



圖版 58. 龍雲里第 58 號窯址 遺物密集支點 近景



圖版 59. 龍雲里第 59 號窯址 遺物密集支點 近景



圖版 60. 龍雲里第 60 號窯址 遺物密集支點 近景



圖版 61. 龍雲里第 61 號窯址 遺物密集支點 近景



圖版 62. 龍雲里第 62 號窯址 遺物密集支點 近景



圖版 63. 龍雲里第 63 號窯址 遺物密集支點 近景



圖版 64. 龍雲里第 64 號窯址 遺物密集支點 近景



圖版 65. 龍雲里第 65 號窯址 遺物密集支點 近景



圖版 66. 龍雲里第 66 號窯址 遺物密集支點 近景



圖版 67. 龍雲里第 67 號窯址 遺物密集支點 近景



圖版 68. 龍雲里第 68 號窯址 遺物密集支點 近景



圖版 69. 龍雲里第 69 號窯址 遺物密集支點 近景



圖版 70. 龍雲里第 70 號窯址 遺物密集支點 近景



圖版 71. 龍雲里第 71 號窯址 遺物密集支點 近景



圖版 72. 龍雲里第 72 號窯址 遺物密集支點 近景



圖版 73. 龍雲里第 73 號窯址 遺物密集支點 近景



圖版 74. 龍雲里第 74 號窯址 遺物密集支點 近景



圖版 75. 龍雲里第 75 號窯址 遺物密集支點 近景



圖版 76. 桂栗里第 1 號窯址 遺物密集支點 近景



圖版 77. 桂栗里第 2 號窯址 遺物密集支點 近景



圖版 78. 桂栗里第 3 號窯址 遺物密集支點 近景



圖版 79. 桂栗里第 4 號窯址 遺物密集支點 近景



圖版 80. 桂栗里第 5 號窯址 遺物密集支點 近景



圖版 81. 桂栗里第 6 號窯址 遺物密集支點 近景



圖版 82. 桂栗里第 7 號窯址 遺物密集支點 近景



圖版 83. 桂栗里第 8 號窯址 遺物密集支點 近景



圖版 84. 桂栗里第 9 號窯址 遺物密集支點 近景



圖版 85. 桂栗里第 10 號窯址 遺物密集支點 近景



圖版 86. 桂栗里第 11 號窯址 遺物密集支點 近景



圖版 87. 桂栗里第 12 號窯址 遺物密集支點 近景



圖版 88. 桂栗里第 13 號窯址 遺物密集支點 近景



圖版 89. 桂栗里第 14 號窯址 遺物密集支點 近景



圖版 90. 桂栗里第 15 號窯址 遺物密集支點 近景



圖版 91. 桂栗里第 16 號窯址 遺物密集支點 近景



圖版 92. 桂栗里第 17 號窯址 遺物密集支點 近景



圖版 93. 桂栗里第 18 號窯址 遺物密集支點 近景



圖版 94. 桂栗里第 19 號窯址 遺物密集支點 近景



圖版 95. 桂栗里第 20 號窯址 遺物密集支點 近景



圖版 96. 桂栗里第 21 號窯址 遺物密集支點 近景



圖版 97. 桂栗里第 22 號窯址 遺物密集支點 近景



圖版 98. 桂栗里第 23 號窯址 遺物密集支點 近景



圖版 99. 桂栗里第 24 號窯址 遺物密集支點 近景



圖版 100. 桂栗里第 25 號窯址 遺物密集支點 近景



圖版 101. 桂栗里第 26 號窯址 遺物密集支點 近景



圖版 102. 桂栗里第 27 號窯址 遺物密集支點 近景



圖版 103. 桂栗里第 28 號窯址 遺物密集支點 近景



圖版 104. 桂栗里第 29 號窯址 遺物密集支點 近景



圖版 105. 桂栗里第 30 號窯址 遺物密集支點 近景



圖版 106. 桂栗里第 31 號窯址 遺物密集支點 近景



圖版 107. 桂栗里第 32 號窯址 遺物密集支點 近景



圖版 108. 桂栗里第 33 號窯址 遺物密集支點 近景



圖版 109. 桂栗里第 34 號窯址 遺物密集支點 近景



圖版 110. 桂栗里第 35 號窯址 遺物密集支點 近景



圖版 111. 桂栗里第 36 號窯址 遺物密集支點 近景



圖版 112. 桂栗里第 37 號窯址 遺物密集支點 近景



圖版 113. 桂栗里第 38 號窯址 遺物密集支點 近景



圖版 114. 桂栗里第 39 號窯址 遺物密集支點 近景



圖版 115. 桂栗里第 40 號窯址 遺物密集支點 近景



圖版 116. 桂栗里第 41 號窯址 遺物密集支點 近景



圖版 117. 桂栗里第 42 號窯址 遺物密集支點 近景



圖版 118. 桂栗里第 43 號窯址 遺物密集支點 近景



圖版 119. 桂栗里第 44 號窯址 遺物密集支點 近景



圖版 120. 桂栗里第 45 號窯址 遺物密集支點 近景



圖版 121. 桂栗里第 46 號窯址 遺物密集支點 近景



圖版 122. 桂栗里第 47 號窯址 遺物密集支點 近景



圖版 123. 桂栗里第 48 號窯址 遺物密集支點 近景



圖版 124. 桂栗里第 49 號窯址 遺物密集支點 近景

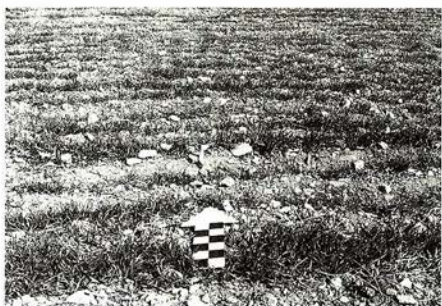

圖版 125. 桂栗里第 50 號窯址 遺物密集支點 近景



圖版 126. 桂栗里第 51 號窯址 遺物密集支點 近景



圖版 127. 桂栗里第 52 號窯址 遺物密集支點 近景



圖版 128. 桂栗里第 53 號窯址 遺物密集支點 近景



圖版 129. 桂栗里第 54 號窯址 遺物密集支點 近景



圖版 130. 桂栗里第 55 號窯址 遺物密集支點 近景



圖版 131. 桂栗里第 56 號窯址 遺物密集支點 近景



圖版 132. 桂栗里第 57 號窯址 遺物密集支點 近景



圖版 133. 桂栗里第 58 號窯址 遺物密集支點 近景



圖版 134. 桂栗里第 59 號窯址 遺物密集支點 近景



圖版 135. 沙堂里第 1 號窯址 遺物密集支點 近景



圖版 136. 沙堂里第 2 號窯址 遺物密集支點 近景



圖版 137. 沙堂里第 3 號窯址 遺物密集支點 近景



圖版 138. 沙堂里第 4 號窯址 遺物密集支點 近景



圖版 139. 沙堂里第 5 號窯址 遺物密集支點 近景



圖版 140. 沙堂里第 6 號窯址 遺物密集支點 近景



圖版 141. 沙堂里第 7 號窯址 遺物密集支點 近景



圖版 142. 沙堂里第 8 號窯址 遺物密集支點 近景



圖版 143. 沙堂里第 9 號窯址 遺物密集支點 近景

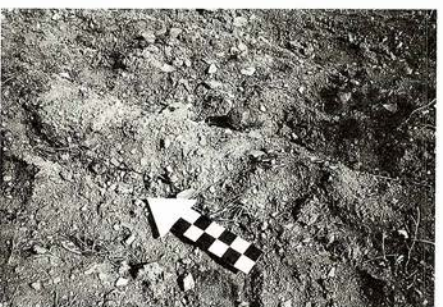

圖版 144. 沙堂里第 10 號窯址 遺物密集支點 近景



圖版 145. 沙堂里第 11 號窯址 遺物密集支點 近景



圖版 146. 沙堂里第 12 號窯址 遺物密集支點 近景



圖版 147. 沙堂里第 13 號窯址 遺物密集支點 近景



圖版 148. 沙堂里第 14 號窯址 遺物密集支點 近景



圖版 149. 沙堂里第 15 號窯址 遺物密集支點 近景



圖版 150. 沙堂里第 16 號窯址 遺物密集支點 近景



圖版 151. 沙堂里第 17 號窯址 遺物密集支點 近景



圖版 152. 沙堂里第 18 號窯址 遺物密集支點 近景



圖版 153. 沙堂里第 19 號窯址 遺物密集支點 近景

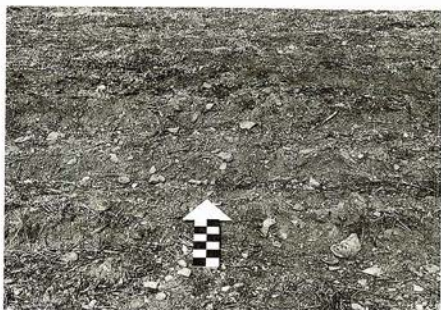

圖版 154. 沙堂里第 20 號窯址 遺物密集支點 近景



圖版 155. 沙堂里第 21 號窯址 遺物密集支點 近景



圖版 156. 沙堂里第 22 號窯址 遺物密集支點 近景



圖版 157. 沙堂里第 23 號窯址 遺物密集支點 近景



圖版 158. 沙堂里第 24 號窯址 遺物密集支點 近景



圖版 159. 沙堂里第 25 號窯址 遺物密集支點 近景



圖版 160. 沙堂里第 26 號窯址 遺物密集支點 近景



圖版 161. 沙堂里第 27 號窯址 遺物密集支點 近景



圖版 162. 沙堂里第 28 號窯址 遺物密集支點 近景



圖版 163. 沙堂里第 29 號窯址 遺物密集支點 近景



圖版 164. 沙堂里第 30 號窯址 遺物密集支點 近景



圖版 165. 沙堂里第 31 號窯址 遺物密集支點 近景



圖版 166. 沙堂里第 32 號窯址 遺物密集支點 近景



圖版 167. 沙堂里第 33 號窯址 遺物密集支點 近景



圖版 168. 沙堂里第 34 號窯址 遺物密集支點 近景



圖版 169. 沙堂里第 35 號窯址 遺物密集支點 近景



圖版 170. 沙堂里第 36 號窯址 遺物密集支點 近景



圖版 171. 沙堂里第 37 號窯址 遺物密集支點 近景



圖版 172. 沙堂里第 38 號窯址 遺物密集支點 近景



圖版 173. 沙堂里第 39 號窯址 遺物密集支點 近景



圖版 174. 沙堂里第 40 號窯址 遺物密集支點 近景



圖版 175. 沙堂里第 41 號窯址 遺物密集支點 近景



圖版 176. 沙堂里第 42 號窯址 遺物密集支點 近景



圖版 177. 沙堂里第 43 號窯址 遺物密集支點 近景



圖版 178. 水洞里第 1 號窯址 遺物密集支點 近景



圖版 179. 水洞里第 2 號窯址 遺物密集支點 近景



圖版 180. 水洞里第 3 號窯址 遺物密集支點 近景



圖版 181. 水洞里第 4 號窯址 遺物密集支點 近景



圖版 182. 水洞里第 5 號窯址 遺物密集支點 近景



圖版 183. 水洞里第 6 號窯址 遺物密集支點 近景



圖版 184. 三興里第 1 號窯址 遺物密集支點 近景



圖版 185. 三興里第 2 號窯址 遺物密集支點 近景



圖版 186. 三興里第 3 號窯址 遺物密集支點 近景



圖版 187. 三興里第 4 號窯址 遺物密集支點 近景



圖版 188. 三興里第 5 號窯址 遺物密集支點 近景

해강도자미술관 총서 제3책
康津靑磁窯址 地表調査報告書 第二卷

康津靑磁窯址分布 地籍圖・地形圖

1992년 2월 일 인쇄

1992년 2월 일 발행

발행처 : 海剛陶磁美術館
全羅南道·康津郡

권 저 : 海剛陶磁美術館

467-840

경기도 이천군 신봉면 수광리 330-1

(0336) 34-2266, 2267.

인쇄처 : 大京文化社
